(中華郵務局特准掛號認爲新聞紙類)

盛京時報

(大正十二年十月十三日)

中日大祭禮拜休刊

◇本報價目◇ 毎張銅幣六枚 毎月現大洋八角 ▲外埠連郵費 毎月現大洋九角五分 半年現大洋五圓二角 全年現大洋拾圓

告白刊資 一行五號字十五字起碼 刊資一日毎行現大洋壹圓 長期另議

陰歷…九月初四日

發行人 宮川貫作 編緝人 菊池貞二 印刷人 石原庄太郎 發行所 盛京時報社 大連支社 盛京時報支社 長春 盛京時報支社

列車時刻表 (奉天 長春 大連 安東 撫順 營口 京城 釜山 等各線時刻) [illegible]

論說

鮑來遊說耶 (樸音)

報載。鮑貴卿。九日由津來奉。鮑氏雖與東省當局有瓜葛之親。並有同鄉之誼。而這幾年以來。他却移花接木。舍親就疏。與直隷派發生甚深之關係。去年奉直戰役。他曾幾度從中調停。後來戰事終結。他仍兩頭奔走。變方取好。這樣的人。已經減色得很。何况他每次光顧關外。對於風雲與己俗共患難之朋友。却不能推心置腹。貢獻嘉謨。倒反而要抑制自家人。替曹錕吳佩孚作說客。視曹吳無異帝天。待奉張幾若贅疣省服之屬。識者于此。早就代東省呼冤。孰料鮑氏始終不悛。從前見戲奉天當局。作曹吳之應聲。出入山海關。彷徉瀋陽道。大搖大擺。目空一切。自以爲得意。而東三省人士無計較之者。非東省眞無人也。不過曹吳之罪孽。尙未成熟。而鮑氏之使命。影響于東省者尙小。姑可不必計較耳。今則形勢大變。曹錕僭竊總統。旣成事實。是明明民國之逆賊也。國于天地。何以與立。要亦惟有紀綱之是侍耳。試問曹錕叛逆昭彰。凡屬民國一分子。都應該立起而誅鋤之。何况向受民國深恩厚澤。食民國之祿。踐民國之土。世世子孫。該應當圖報之鮑氏。在此時候。却不顧國家之大義。反而蛇行龜步。踽踽出關。又作曹家之陪賓。自己喪心病狂。負國家。負人民。認賊作父。不顧人格。還不算事。還要鼓其如簧之舌。逞其娼妓之智。煽惑我東省當局。亦欲陷我東省于不義。此種毫無良心。不顧羞恥的東西。眞該用打狗棍。逐他出境。我東省人士。我東省當局。若再含糊不問。委曲求全者。則紀綱一旦淩夷。勢必致橫決無救。不但國家之不幸。要亦非東省之福也。總之。吾人向來尊重和平。惟對於國賊。則斷無和平之理。吾人向來主張忍讓。惟對於僭竊入都。霸佔總統府。汚辱國体之國賊曹錕。則斷無忍讓之理。討賊救國。申大義于天下。凡屬黃帝之子孫。都應該毅然無疑慮。不顧利害的去奮鬥。若口頭上雖說愛國。實際上徒借愛國爲招牌。始終首鼠兩端。苟延歲月。自求多福。不顧天下之安危。僅守一己之地盤。是皆國賊也。吾人斷斷乎不承認此等僞君子。誓必和曹吳諸逆。一體同觀也。

吾人居東省多年。對於東省各方面。感情皆極深厚。又况滿洲地大物博。爲國家東北之屏障。實不願吾當局受人之欺。致世墮落。爲世修笑。尤不願吾東省來此怪物。遺諸惑禁。貽害無窮。故特嚴重申斥。望東省當局。以及各界人士。早日驅逐老鮑出境。驅逐曹吳大賊之老鮑出境。實所幸也。

至驅逐老鮑之後。東省對於時局應取之態度。吾以爲。

(一)應認識討賊與自治是一件事。討賊是所以報國。自治是所以保衛地方。須知地方乃國家之地方。人民乃國家之人民。國家與地方和人民。是一体的。我們對於地方。儘管自治。對於國家之逆賊。是應當討伐的。不可因爲局部的自治。便置國賊而不問。

(二)東三省與中央。比較就近。況天津方面。有段老泉潛力猶存。與段氏實行攜手。直搗賊窟。重興國家。一方面嚴斥老鮑。俾令抱頭鼠竄。永絕逆黨之望。天下安危。在茲一舉。爲順爲逆。亦在茲一舉。望張氏三思之。

出兵與出聲 (袞)

曹三抵踞京門。外間即哈傳吳佩孚主張對奉浙出兵。並有調其師駐某地。責令某屬籌餉若干萬。預備大車若干輛……一似實有其事者。惟就吾人觀察所得。此種傳言。恐是直系一時之空氣作用。因吳佩孚現正忙于川湘之爭。曹錕則正如初做新娘之處女。高興尙恐爾來不及。那有心事作戰。做這種煩厭生活。所以吾意定。討奉討浙之舉。一時決難成爲事實。

然則此說又果何而發生耶。吾意必是直方虛張聲勢。故作驚人之語。使浙盧奉張忙于自衛。不暇爲彼之患。彼則好安安穩穩。各行其志。這種把戲。吾儕以名之。名之曰。出聲。蓋並無兵可出。徒聞空言聲崇而已。吾意如是。其然。豈其然乎。姑存一說可也。

徒法不能自行 (樸)

袁世凱在做皇帝之先。炮製一附約法。如是利用他。無惡不作。卒之。黃袍加身。貪居九五。(?)

曹錕在總統當選(?)之後。炮製一附憲法。將來一定也要利用他。爲非作歹。貫徹其類似老袁一樣的把戲。國家人民。也跟着遭瘟。

約法與憲法。若在本質上說。本來都是國家命脈所繫。人民福利所寄。但此等東西。究竟是死東西。牠不能說話。不能叫人爲善。故往往一遇奸雄猾賊掌握之。則爲害實有餘也。

可憐我們生在這種國度以下之人們。苟不快速團結。一致奮鬥。將一切好人。一切蕡寶。根本掃滅之。除剷之。則徹論人爲的甚麼約法憲法。便是上帝的聖經。亦等于廢紙耳。悲夫。悲夫。國人猶復如夢如醉耶。

羣情激昂之滬 市民大會

▲否認曹錕總統 ▲下半旗誌國哀

各省區同鄉會等團體召集之上海市民大會於六日下午三時在天后宮舉行。會場內布置簡單。市民到者約三千人。團體六十餘。三時開會。由衆公推唐豪主席。首由主席報告開會辭。次各市民提案。復次曹慕管等演說。至四時散會。詳情分誌如左。

▲主席開會辭 今日開會之目的。共有二端。(一)爲反對曹錕賄選總統。(二)爲反對國會非法延期。總統爲一國行政首長。國會爲民意機關。此二者決不容其非法存在。或爲少數人假借。否則國家人民將盡爲少數人所犧牲。現曹錕罪惡及國會成績。早已彰明較著。吾國民於此賄選暴露之後。尤不當無所表示及作爲。以放棄國民責任。今日之會。即所以討論表示民意。及對付辦法。即請到會諸君討論辦辦云云。

▲會上之提案 會上各市民提出之對付賄選及國會延期之案頗多。茲依主席報告之先後。分列如下。惟雷同者不具錄。沈卓吾提案。(一)召集國民制決大會。宣布行賄受賄者發法事實。制決大選及國會延期之非法。(二)雙十節舉哀以表示民氣。(三)通電全國討賊。翁國勳提議。(一)致電各公使否認曹錕。爲總統。(二)組織具體的市民大會積極對付。(三)聯絡全國罷稅抵抗。(四)通告各該同鄉將受賄議員鑄鐵像並除名出籍。南下衆議員淩鉞及安慶民治報記者淩鉞庵之提議(一)下半旗誌哀以示人心尙未盡死。(二)鑄鐵板題猪仔議員名。以示懲戒。(甲)刻全數猪仔議員姓名于鐵板于通都大邑及輪船埠火車站。(乙)各省刻其本籍猪仔議員姓名。(丙)各縣刻其本籍猪仔議員姓名。(丁)每遇慶祝及大遊行用白布書猪仔議員名。游行以暴其罪。(戊)列猪仔議員實紀錄。傳之後世。(五)通電各省各界各法團一致聲討曹錕。(六)聲告粵川湘浙滬奉等省。速爲國討賊。處仲咸提案。(一)勸告各國駐京公使弗與中華民國主權者所不承認之政府有外交上之交際及任何條約。(二)調查留京猪仔議員姓名籍貫電佈各報。並提起公訴。褫奪其終身公權。(三)至無可如何時。全國一體罷稅。(七)與生總會提議。(一)召集國民大會。(二)宣佈曹錕與英美帝國主義勾結之秘密。(三)宣布國會議員十二年來禍國罪狀。(四)中山大元帥統率各省軍民討伐曹錕組織民意政府。(二)全國罷稅並與北京政府斷絕經濟。條陳海先提議(一)與北京水陸斷絕交通。待遂目的而後已。(二)在中議員旣不負我主人意思我主人應有所表示。且資獎勵而別是非。

▲到會各團體 (銜略)計有六十三團體。

▲大會議決案 (一)通電中外否認曹錕爲總統。(二)組織永久機關。進行議決案。(三)聯絡全國各機關。實行國民罷稅。(四)照從數等提案。鑄爲受賄投票議員於各地鑄鐵板。鐫刻姓名。以照炯戒。其附逆政客。亦照議員例對待。(五)下半旗誌哀。(六)與北京政府斷絕經濟關係。(七)毎逢慶祝。將受賄議員姓名大書於白布上。持以遊行。(八)一致通電各省申討曹錕。(九)聯合西南東南各省準備討賊。(十)反對非法國會延期。(十一)召集國民會議。以眞正民意解決國事。(十二)宣布國會議員禍國史。(十三)宣布曹錕與帝國主義勾結之秘密。(十四)沒收受賄議員財產。

▲大會之演說 此次大會以注重切實討論辦法演說從簡。計當場演說者。有曹慕管鄒兆先嚴諤聲王亦華等十數人。演辭。擇重要者紀錄如下。(一)曹慕管云。曹錕以金錢賄選。議員受利投票。國體法紀。廉恥道喪。今日民國幾成爲禽獸之世。我黃帝子孫。安能含垢忍辱。處此禽獸之世。爲今之計。欲保全我國家及國民之人格。惟有存借亡之志努力反對此非法總統。否認此獸性國會。余爲教育界中人。以爲教育界應負責爲職志。何則教育云者。乃適有國民。使知處世爲人之道者也。今曹錕及議員等之行動。將我國民盡入于禽獸之道。是與吾人背道而馳。破壞吾人事業之敵也。吾人豈不當負責以除之。教育界以外。商農工各界亦各有反抗曹錕及彼非法議員之必要。以得曹錕及議員之行爲。小之足以有秦湘川滇各省之戰事。大之足以破壞江浙之和平。商民今若隱忍而不去曹等。戰事一起。試問商業如何可以經營。此商民之所以必當努力。再則戰事發生以後。農田淪爲戰區。農民生命所資。行將盡失。此又農民所應力排曹等者也。至以工界而論。則曹及議員等。不勞而獲。根本與工人生活主義相反。工人爲主義計。當除之而後已也。云云。(二)次鄒兆先演說。謂今日之大局。決非人民口舌所能挽回。吾人必擇一可付重託者。爲領袖。進行討賊。惟此並非擁戴一系一人之謂。乃因討賊事務艱巨。不可不有一人使負專責。而全國國民則爲其後援也。現在國人之可膺此重任者。首推孫中山。故吾人應先通電各國。承認孫中山爲總統云。又有某君云。民國十二年來之擾亂。實根源於非法解散國會一事而來。可見法之一字。不可不爭。若今日置彼非法國會而不問。則延期之結果。必勢再引起國內數十年之大亂。此請願中肯綮也。

▲否認賄選電 該會閉會後。即根據會場議決案。發致外交團一電。否認曹錕總統。文云。北京領袖公使轉各國公使閣下。曹錕行賄當選。上海市民一致否認。謹此電聞。即希公鑒。上海反對賄選市民大會。

英國最近二大發明

倫敦電訊。英國今有可驚之二大發明。發表於世。其驗經過數次。均奏成功。以此故將波及各方面以革命的影響。其一爲自働車之發動機。現之裝置。乃聯動裝置。間接以導其動力。兹新發明一直働裝置。直接導其働力於車輪。此項裝置。行駛曲折。崎嶇之途徑。操縱者可以隨機應變。自由適應。且以足踏加速機。任何難路。皆可平安行駛。發明斯機。爲有名之斯用新羅斯克氏。氏之言曰。依此新機動力費用。將來可以節約其半。如機關車飛行機。亦可以利用之。如機關車利用此機。其加速度。可如電車等。將來更無鐵道電化之必要。如用於自働車。不但操縱如意。且速度倍增云。其第二發明聲音打字機。是往昔之打字機。以人力打之。殊費勞。斯機則能以人之發聲。入於微音器中。器中發生。因波激起電動。而記字於打字紙。一分間能記九十語。且有超草稿正之煩。誠最有益之發明也。該發明者。迄取得全世界之特許權。而不肯詳細發表云。

尋夢 (指嚴)

夜長夢多。時局云然。不圖近日我躬小極。亦復多構妖夢。一夕數驚。曉昔之夜。連夢三境。怪絕窈窕。從索之。尋其曲折。十猶不失三。坡老詩云。閉戶自尋夢。予旣遺世自訊。亦以尋夢爲樂。若曰弔之。則非也。獨行萬峰間。心忖依稀是黃山雲海。以爲二十年前往想。何圖今日得此。猛一回首。樓臺市井。烟火萬家。又曰。大商場也。乃忘其爲黃山矣。市樓百雉中。有一角酒帘飄揚。倚欄者兩叟。鬚髮皓然。招我以手。我竟步虛而上。亦不解身之何以致樓也。瞻叟貌。殊不相識。第謂我曰。此間係大白酒樓。汝知之乎。但留此。必有佳釀餉汝。乙叟則曰。否否。此文君壚也。肆主婦乃金侶於婆。將延君爲上賓。君宜終老於鄉矣。掉首一指。彷彿湘瓘亞檻。有麗人倩影。憶三十年前。廬山麓曾有此酒家。心癢癢欲就之。幕大躍吠如豹。兩叟失踪。影身入一穢𡃊。腹臭四起。又似猫窗。絳板視之。有布幕隔絕。微露天光。其上若市樓之石礎。乃更在下層矣。閱極欲號。驚汗而寤。又身立廣廈間。圍遊者。有趨揚諸君。旅京時舊雨也。忽雲與如墨。風雨將來。身乃走曠野。趨一茆庵。突有獰僧。拔劍趨出。予狂奔。躋草而仆。卽伏草間。一女郎顧視而笑曰。何憊也。挈之出。躍登城樓。樓號有小室中。設書案。筆硯精良。予題詩半首。中有(孤城背籍寒吹角)句。不知乃抄襲唐人語也。猶自矜詡。女郎姍姍來。顏如渥丹。見所書箋。擲於地。大言當懲汝。猿猴出於座下。持斧力斫。一中年婦搖手止之曰。君可言此兩語爲聯。當宥汝。予抽毫臨池。猿爲捧硯。極闊。一小猿自後奪予筆。予力掙之。與筆俱仆。復驚寤心懼復夢。不敢沈綿。朦朧間若有鼠躍登牀。囓予足。漸及脛。以上是時。欲呼不能出聲。努力騶叱。鼠乃變爲犬。益狂呼。家人喚予醒矣。

粵局將大有變化

香港快訊。粵省東江戰事。兩軍相持。已逾數月。迄未解決。聞孫文近因陳部援閩軍。將次返粵。關於作戰計畫。稍爲變更。以作最後之奮鬥。決將惠城用最激烈之炸燬。免受牽制。以備集合全體。再攻潮州汕尾。彼兩處不定後。用大軍跋增城淡水。務期東江肅清爲目的。連日以來。調兵遣將。輪備後防。甚形忙碌。至龍港墟之戰。陳軍漸形不支。嗣絶山園南閘一帶。紫油寮之林虎部。約二千餘加入助戰。聯軍始退。又林虎對志陸。正在分向各路補充。即派大部往援閩閩之各部。現已全數屯紮潮汕惠城。又訊。孫文令馬超俊帶炸砲赴飛鵝嶺。六日攻惠州城。中縣城水東街大洋樓。死兵甚衆。再射南門。炸燬樓宇全城震動。至左路方面。聯軍。六日。向龍門進攻。粵軍不支。又將退走。適得平陵援隊開到。用全力向聯軍返攻。將聯軍擊退。永清復佔龍華。而西江方面。日來又形緊急。其原因有三。(一)滇軍已抵柳州。有下梧之訊。(二)駐梧黃紹雄部。近忽命部下。如有省軍及兵艦抵步。均不准進。苟不服從。即實行痛擊。(三)林沈各軍聯合。有不日發難消息。現在梧州秩序極亂。各商店已停辦貨。孫文因東西北江。同時俱急。甚爲焦灼。軍費一項。尤爲竭蹶。四日。又在其印鑄公司。再印軍用票五十萬元。將在東江行使。連前共二百五十萬云。

廣告

青島 上海行 ▲榊丸(滿鐵航路船) 十月十七日正午 ▲長平丸 十月十七日正午
天津行 ▲濟通丸 十月十七日前八時 ▲天潮丸 十月十三日前八時
安東行 ▲天潮丸 十月十九日後四時 ▲濟通丸 十月十二日後三時
龍口行(往復共) ▲龍平丸 十月十二日午後六時(順旅寄港)
營口行
大阪神戸行
大連汽船株式會社 電話(代表)(番)四一八五番
奉天監部通吾妻橋 專屬荷客取扱店 回丸二商會 電話四二六四 五八八八番

賣地廣告
茲有奉天西九十里大民屯南梣林子村西熟地三百畝(旱田多水田少)馬家套村南生熟地五百五十畝(水旱田各半)生熟地平均毎畝賣價二十元願買者(以中國人爲限)請直接函商鑌理通函處北鎮縣署第一科代轉黃乾符啓

盤山廣告
敬鳴謝者先嚴在世曾有保衛盤山縣境之微勞竊想當時紳耆維持之力又屬桑梓應盡之責乃於身世後蒙商務會慕楊二會長及農學警甲人員勒石銘碣復荷徐冠堂君自竪石碑邸入定難可伸謝敬刊報端藉表諸公之義氣云 棘人李景林稽顙

錦縣本報分館啓事
現分館遷移東二道胡同老三益棧故址業經院內以便訂報與刊登廣告易於尋覓爲免詢訪之勞此佈 本報分館經理馬潤之啓

本廠創辦卅餘週多蒙各界歡迎今因擴充營業起見添造京式狼牙鋼刀軍刀及軍需用品各種軍裝洋式鞍韀以及軍樂鑲馬蹄鐵時新鉤件電話以便

鐵木工人所用傢具兩洋俱全
奉天鐘樓北永泰鉄工廠具 電話三七九

英商 仁記洋行啓事
謹啓者本行向在天津由西歷一千八百六十三年即前清咸豐十一年中外通商開始創設迄今六十年之久頗承官紳歡迎現在天津英國租界建修樓房兩處外設工廠倉庫棧房十餘所數十年前在奉設行採買猪鬃馬尾各色狐皮貉獾羊毛羊板三省土產皮貨絨毛等業起見來奉添設進口貨經理各種機器廠各工廠所用一切機器建築樓房所用材料以及西洋各種毛呢綢緞布疋洗臉洗澡盆洋灰自來水管汽管諸承惠顧倶可格外克己更有精美異常兼保火險人壽險界賜顧請到本行賬房接洽隨時議訂特此廣告
總行開設英京倫敦 分行設於美國京城中國北京天津其他東洋上海皆有代理處
洋賬房經理 傳瑞敦
華賬房經理 陳子英
營業主任 臧福蔭 謹啓
奉天小西邊門外浩然里衚衕 電話長日二三九番

生乳良藥 人造乳
官准立案請嚴防假冒
奉天西華門街 總經理大洋壹圓 加郵費三角
分號小西關街 招聘代理詳章函索即寄
此爲下奶藥名曰人造乳連服兩瓶後母子不愁乳
永年西藥房發行

有志擧辦大實業者鑒
啓者德商禪臣洋行在中國開辦已柒拾餘年專營進出口機器保險等事業並在漢口天津香港廣東等處設有分行所有東省事務已於去年委敝公司代理該行因鑒於東省大實業日見發達特派機器工程師薩德英君前來調查凡我東省大實業家如有懷抱大計畫尙有質疑之處者請速投函敝公司約期與薩君一見薩君對機械於工程經驗極富凡就商者均能代爲繪圖估價詳細解釋分文不取日內可到並擬赴哈爾濱奉天等處合並告知該行承辦各種機器茲略擧如左
紡織機器 印刷機器 麪粉機器 造紙機器 採礦機械 瓢瓦機器 製糖機器 碾穀機器 電器機械 起重機器 鐵路材料 車頭引擎 工作機械 榨油機器 長途汽車 造冰機器 煤汽引擎 抽水帮浦 柴油引擎 救火機器 各色汽車 種類繁多 各種汽船 恕不細載
營口 久康貿易公司謹啓 長途電話捌百拾六 電報壹千八百零壹

蛇窩屯天寶和記啓事
茲因股東李子元撤歸經理等在地方審檢廳及上訴高等審檢廳均被駁斥後經中人劉說將李子元紅錢各股一併退出與本號脫離關係念及李子元發起領照之義務將伊紅錢各股清出他人不得効尤呈廳立案外特登報聲明

營業科目
一、鑄鋼鑄鐵製品諸機械材料
一、纖維鐵管煉鐵管鐵手類其他
一、燒房器具放熱器其他
一、建築用諸材料及油塗料類
◎鑄鐵製品當以特別低格之廉價以應需求
◎新發明品無煙洋爐子製造發售 本品是對於石炭之燃燒下一大考案以發明完全燃燒裝置者也比較從來之洋爐子格外價廉節省煤炭而且外形優美經濟實用成推無比
立山鑄鐵株式會社 滿洲奉天出張所 香登號 電話八五〇番 奉天松島町四番地

包辦工程
汽機汽罐諸機械製作及安設修理並設計
建築用諸鐵物製作
銅鐵鉛管工事
其他瓦斯鎔接
製品鑄鐵一式
奉天新市街橋立町 清澤鐵工所 電話五七一番

內科外科 一般診療
奉天日本江之島町一四 吉田醫院 電話三二七番

萬通醬油公司開張廣告
本公司設在奉天大西邊門外南吉祥村第九十四號門牌於本月初三日(陰歷)開張設發行所於城內鼓樓南東三省銀行對門設立專賣部茲將本公司所產醬油等貨價目列左 上等醬油 清香辣醬油 以上各種醬油本公司備有大小瓶裝 甜醬 香油 陳醋 賜顧請即移玉爲荷

奉天支店 鼓樓南西路 註冊商標 精益眼鏡公司
自製各種鏡片 電話九六七
認明本公司招牌勿歧途 無任歡迎
諸君欲購最新式完美可靠眼鏡
總公司在上海

恭頌公主嶺製驗緝私分卡卡長翟連級君革除陋規惠及鹽商之德政
茲有公主嶺緝私卡長翟連級君任事以來弊絕風淸於上月十四即將商等招至該卡面告各商謂前所有之火車費附份子費各項陋規從此一概革除勿庸再納旋於上月二十八復有緝私總局長翟廣琳氏調查來嶺又向商等當面諄諄誡稱係奉運署論令凡商陋規一律捐免不准向索各等語是以近日翟君往奉行非常清正對於各商未少需索凡我各商受惠良多故登報端藉彰其德
公主嶺鹽商 廣誠棧 泰和順 興順源 復盛棧 德源湧 合盛通 永衡達 泰和增 益長發 公和福 德湧 謹啓

聲討曹錕之孫逸仙

中外要電

討曹聲中與粵政府（十一日發 上海專電）

據香港來電云孫文昨日聲明決定急起討伐曹錕廣東如果蹶起浙江湖南奉天必當響應廣東發起討曹軍定在數星期後尤望各方面之援云云九日召集重要人物協議結果決定再度組織政府於廣東

吳大頭組閣聲高矣（十一日發 北京專電）

關於曹錕就任後之第一次內閣此間盛傳吳景濂因大選有功當組織之財長由吳兼任其他閣員現正在詮衡中等說

攝閣通告還付政權（十一日發 北京專電）

攝政內閣對於各方面已經報告迨於九日之總統選舉十日大總統就任已將攝政權還付等因現內閣暫由高凌霨代理總理

輿論一致否認憲法（十一日發 上海專電）

此間輿論對於北京政府頒佈之憲法一致表示反對在滬議員及各團體通電絕對不承認新聞報著有論文略謂依約法制定憲法之權限則有國會然吾人原不承認國會且國民反對國會議員任期延長故議員無制憲之資格國民須絕對反對憲法不然中國全然陷於無法律狀態亦未可知云云其他各報紙均皆主張不承認憲法

古總統之經濟意見（十一日發 紐約來電）

舉行萬國經濟會議美國大統領發表意見謂目前尚非必要云云

美工否認蘇俄主義（九日發 波特蘭來電）

美國勞工聯合現已舉行大會該會或將勞工界之幸福問題提出討論抑將採取急進主義而與勞動黨之運動聯合一事本星期內當可解決急進黨雖遭第一次之失敗其精神並未因之頹喪據云明日開會時雙方之勞工首領定有一番激烈爭論此合會最要之議案即不得認蘇維埃(即勞農)主義爲合法政體亦不得造成勞工聯合會爲一有政治勢力之機關此外尚有下列議案(一)勞工委員會提出之美國應盡力承認蘇維埃俄國案(二)勞工聯合會討論勞動黨之運動案(三)合併美國之各單獨勞工會爲一大機關照世界實業工人聯合會內容組織之云又據守舊勞工首領某氏聲稱謂關於以上三項議案急進黨必處失敗抑使守舊黨分子咸謂承認蘇俄問題應由政府辦理云云但據急進黨聲稱非俟資本家失敗後則勞工界決不能有所活動云云

法總理對德之宣言（八日發 伯林來電）

法總理普嘉賚氏於星期日舉行戰勝碑落成典禮時宣言堅持保存法軍在魯爾已獲之德國抵押品並希望協約國對法之態度加以諒解

江東又有風雨爲災（十一日發 東京專電）

自十日晚間起又有暴風雨來襲江東方面濁流奔騰房屋中有床上進水達二三尺者市內數處亦被水勢瀰漫露天幕及板棚等均被雨水飄流其他房屋浸漏衣服器物等類盡行濡濕災民終夜不能一睡困苦不堪言狀至今晨帝都風雨終猶陰色不開

嚴重取締暴利

（東京十一日專電）暴利取締令從來依消費者之申告適用於小賣商人最近製造技術的鑑定複雜且利率難以判定之商品中往往有估賣或拒絕販賣者是以政府決定勵行暴利取締令

又電云實施暴利取締令以來被處罰者達於五百餘名罰金計二十數萬圓

決定購入粗石

（東京十二日專電）政府決定於十十一兩月中購入米穀五十萬石由政府販賣

十日參觀府院熱鬧記

▲入京就任……公佈憲法……宣誓儀式（駐京本報特派員松浦溪十日發）

十日本爲我國開國第一任大總統就任及國會第一日開會之吉期。故每年屆本月本日。全國一体祝賀。以表慶意。世名之謂雙十節是也。本年本月本日。又適逢第二任大總統就職宣誓並公佈國憲之吉辰。記者承衆議院文書課發給之參觀券得參盛會。茲將當時情形。分誌如下。諒亦國人所樂聞乎。

▲曹錕之入京　新大總統本日上午四時由保定乘禮車就來京之途。一路遍佈直軍約四五萬人之譜。統由陸錦指揮。京站前往歡迎人員。先由京師警察廳發給歡迎券。此項歡迎券。限制頗嚴。是以往迎人員。除各部要人外。參列者甚少。曹之禮車。於上午七時三十五分。安抵前門西站。畧與各要人周旋後。遂同指揮使陸錦侍從武官寶陰昌。並各要人。出站入府。市街通行戒嚴。佈滿軍警。禁止車馬行人。至府後。在衍慶樓略用茶點。即在懷仁堂就任受賀。億兆臚歡。頗極一時之盛。

▲公佈憲法　記者上午九時乘汽車赴院。見街衢除佈滿軍警外。復在路之兩傍。又設紅燈。通衢及衆安門前。院宙均設花彩牌樓。鑲嵌吉語。至院後。衆院前設公佈憲法牌一座。自觀瞻仰。入園正十時矣。兒來賓中女賓童孩甚多。約三百餘名。竟將外賓席站滿。外賓只四人耳。普通席約千餘名。記者默坐約一小時。所獲之影響。爲警衛檢查。暗探監視。政客擁擠。婦女嗤笑。孩童叫喚。擠擠雜雜。繁亂已極。十時三十分。吳議長王(家襄)兩參院長。攜兩院秘書長陳(定遠)鄒(林泉)兩君入場。均著大禮服。當未幾時。先由兩院警衛長湯步瀛范樹茂照料議場。十一時五分。搖鈴開會。議長以及各議員。胸前均佩帶憲法紀念章。表示手造憲法之偉業。當由文書課長祭璋。雙手捧憲法原本至。該原本係白緞製成。黃緞作匣。顯似帝王之諭旨冊。由贊禮員高呼脫帽(衆鼓掌)(奏樂)畢。由吳憲法會議議長起立報告。衆起立敬聽。由第一章至第五章二十六條(飲水)。三十條中「合」字模印。四十條換鉄筆指讀。六十一條(飲水)。七十三條駱繼漢報告「大總統」三字顛倒。請繕正。七十六至七十八三條。吳報告民國二年十月四日已宣佈過了。不另讀(衆同意)十一時三刻讀終。(鼓掌)贊禮員高唱行三鞠躬禮。(參觀成行如儀)。贊禮員唱(奏樂)。復唱向國旗行三鞠躬禮(奏國樂)畢主席諮詢攝影時。是否命參觀人退席(衆反對)。遂用電光攝影。議長偕議員等退席。參觀人未退。

▲曹錕宣誓　十二時搖鈴。開新總統宣誓禮。場內小兒之嗤哭。議員之搖手。雜亂已達極點。不要食煙。不要說話。不要哭。不要笑。脫帽可已可已　喧嘩喜笑。紊亂之至。主席報告本日之慶賀有三。(一)爲國會慶賀禮。(二)總統宣誓禮。(三)國會閉會禮。請同人注意。(鼓掌)十二時二十分。新貴人偕外顧內高司法程。農商袁。財張交吳海李七攝閣員。並侍從武官。大禮官等入場。由張伯烈引導。貴人著戎裝。並佩帶大勳章等。宣誓畢。(鼓掌如雷)向國旗行三鞠躬禮。(成行如儀)遂由大禮官引導退出。主席報告行國會閉會禮。主席宣讀閉會詞。(鼓掌)向國旗行三鞠躬禮。(成行如儀)遂散會。時已十二時五十分矣。閣議員在場前與貴人同攝一影而散。是日天氣清和。天安門一帶。遊人如蟻。頗行熱鬧。遺憾者。只軍人太多。擾人遊興耳。

時事要聞

使團對於臨案之表示

▲曹仲珊就職後之議決三項

顧維鈞氏爲專車赴保。除照例祝賀外。對於臨案問題。有所請示。因八日使團會議。曾提及臨案賠償與懲辦賠償等事。應如何向中政府提出嚴重警告。葡荷日英美法瑞士等國公使。均列席會議。茲據某方面報告。該項會議。內容頗爲詳實。是日首先由葡使報告云。臨案交二限期提出後。顧外長屢稱謂中國政府已按照條約上辦理。地方長官田中玉亦已交部議處。匪事地點。長官何鋒鈺事後亦已撤差查辦。種種事實。在條約上既無抵觸。與使團之要求無不符之處。此語皆中政府片面之詞。決難輕信。現河南山東直隸各省盜匪之猖獗如故。未聞中政府對於外人之保護辦法。有何議及。並則護路警備等事。中政府復稱詞自動編練。至關聯外人及賠償問題。更無所聞。又復多方挑剔。惟長江一帶。外商雲集。中國內亂未已。統一無望。此後外人在長江各省經商營業。危險萬狀。無論如何。於曹仲珊總統就職後。列國應如何提出警告。使中國根本覺悟。猶爲急切等語。關經大衆討論議決辦法如下。(一)十月十日。曹總統就職時。列國按照國際禮儀。照例入府表示祝賀。(二)由領團代表葡公使。向曹總統表示臨案問題。外人渴望之點。作談話式之表示。(三)一面向顧總長鄭重聲明。對於(路警)及(賠償)(懲辦)等事。須早日諒解使團之微旨。以上四項。爲第一步之提議。如中國不能容納所請。議決施行第二步辦法如下。(一)各公使通電本國政府報告中政府。無誠意議結臨案之詳情。請示辦法。(二)外人叢集之區。先行編練得力聯軍。藉資保護。(三)從速組織聯合艦隊。駐防長江。就上述情形觀之。外團之態度。當局不能不注意及之。惟前顧氏到保後。即將最近使團對於該案之態度。及駁復牒文。詳陳曹總統。及洛陽駐保代表請示辦法。聞曹氏面囑顧氏尊重民意。以條約爲依歸。通電駐外中國公使。向所在國政府聲明中國態度。求其諒解。一面電召田中玉早日來京。聽候議處云。

中智通好條約咨達政府

中國智利通好條約。業經兩院議決承諾。六日參議院咨達政府云。衆議院咨達事。案准衆議院咨開。本院於九月十九日開第三期常會第六十四次常會。大總統提交之中國智利通好條約。咨請承諾一案。曾經審查報告。議決提付二讀會討論。並舉行三讀會之手續。多數贊成該案全部通過。查國會組織法第十二條之規定。民國議會之議定。以兩院之一致成之。相應檢同全案。移付議決咨國到院。本院於十月三日常會提付院議。即交付特任委員會審查。審查結果。對於衆議院移付諮決中國智利通好條約。尚稱妥協。經付院議。報告大會。按照議會程序。多數贊成案全部通過。依議院法第五十六條之規定。除咨復衆議院外。相應咨請查照可也。此咨國務院。十月四日。

蘇齊對時局之密電

▲大選告成後之條陳三則

據政界方面消息云。曹使當選之後南京齊督　除賀電外有要電一道。係某碼密電拍致保定。內中關於時局。除後二項係報告事件。其第一項關係頗爲重大。今由某方覓得該電內容三大項。摘誌如下。(一)主張大選成功後之三項事宜(一)內閣純用超然派。以爲總統與反直派間之緩衝。凡此次參與大選最著色彩之人。概與他項位置。切勿入閣(二)籌辦全國聯席會議。以謀統一。至會議之地點組織及議案。均由會議自身議定。不加絲毫干涉。(三)表示統一後本人即下野　等語措詞　極爲正大(二)粵境滇軍情願著北伐者。已有四分之三。粵局日內將有大變化。惟北伐後。或用以驅孫。或給資返滇。則尚未定。(三)滇省駐滬軍現代表陳維庚氏。已首途返滇。向滇之財政廳長王竹村君。又啣命由滇來滬。要皆爲醞釀劇烈問題云。

張弧碰了段合肥釘子

▲誰叫你作曹錕走狗

天津泰晤士報云曹三被選後。曹錕因奉張浙盧反對賄選。特派張弧走謁段合肥。請其疏通。段謂我本閑人。任何外事。我均不管。張盧主張。我更不便干涉。張遂鼠竄而去云。

大選成功後之反對聲

▲未出席選會議員之通電

▲湯漪等通電　本年九月十日。大總統選舉預備會。有捏出席人數情形。大總統選舉有賄賂情事。均經舉發。事實昭然。同人身爲議員。受國民重托。不能容忍。累經通電。冀申正義。防止官邪。今大總統選舉會竟根據捏造出席人數之預備會。於本月五日開會。行賄被訴之人。亦竟宣稱當選。元首重職。豈容公開賄買。綱紀不張。甚於亡滅。同人奉職無狀。不能遏此橫流。不得已只有以獨潔其身之度。表白於我國民之前。須臨之罪。幸千恕犯。假令同法能保其尊嚴。國人能起而聲討。同人等或作公評。或爲前驅。刀鋸斧鉞。所不敢避。不信我中華民國五千年禮義廉恥之教。竟掃地而無餘也。敬布痛言。伏希公鑒。湯漪林長民邵我華孫瑞彭楊永泰李靖國沈鈞儒王用賓烏澤聲范熙壬張瑾雯劉繼章等公同叩魚

▲黃攻素等電　十月五日北京大總統選舉會。同人等並未出席。特此公告。黃攻素。王澤攽。曹詩益。金鼎。劉宗棠。胡祥。丁騫。李英銓。資庭昌。李靖國。張華瀾。寇遐。張瑾。陸鎮。林鵬武。張詳順。王法勤。白瑞諸啓。

▲王用賓等電　自六月十三日政變以來。兩院同人多主遷地制憲之議。時逾三月。同人等赴滬之期。雖有先後。或因事北歸。或延未南下。然對於公開賄買之大選。則一致反對。南山可移。此志不易。茲再鄭重聲明。如有背省出席。或捏報投票者。不特於法無效。而且罪有攸歸。特此宣言。惟全國父老兄弟共鑒之。王用賓　范熙壬。張瑾雯。寶應昌。沈鈞儒。韓玉辰。楊永泰。烏澤聲。梁登瀛。何海濤。孫瑞彭。林長民。張我華。石潤金。楊山光。丁文鎣。秦錫圭。楊擇。朱溥恩。金兆棪。李汝錞。王源瀚同叩。

不受錢議員之名單

▲署名前日之宣言者

移滬國會議員六日以曹黨賄選成功。發表聲討宣言。其原文已見本報。茲再將署名該宣言者姓名。探誌如下。以別薰蕕。以見滔滔天下。尤有此不受錢之若干人焉。

江浩　張繼　王法勤　王秉謙
解樹強　王立廷　蔣曾燠　沈惟賢
章兆鴻　汪律本　蕭炳章　湯漪
童杭時　盛邦彥　許燊　雷煥猷
宋淵源　茅祖權　彭介石　周兆沅
葉蘭彬　韓玉辰　高仲和　周震鱗
章士釗　向乃祺　唐支廈　宏尹廈
王樂平　周家彥　王用賓　綫桐深
焦易堂　師允諧　謝持　潘大道
彭建標　李茂之　王鴻龐　黃金鎔
楊永泰　陳峻雲　馬君武　潘乃德
呂志伊　孫光庭　趙伸　張光煒
周[illegible]　曾璉　馮自由　謝良牧
呂復　王葆眞　李承壁　劉恩格
李秉恕　常耕莘　楊振春　劉振生
汪東忠　凌鴻壽　徐兆瑋　王紹鏊
蔣鳳梧　徐蘭墅　姚文枏　翟啓甲
沙彥楷　茅祖權　孟森　[illegible]
王汝圻　陳士髦　胡應庚　張相文
余棨　唐璿　張敬文　鄭衍之
常恒芳　凌毅　陳光譜　王愃
邱珍　郭同　黃序鵷　鄒樹聲
張琴　謝超石　歐陽沂　金溶熙
褚輔成　杭辛齋　張世植　胡翊書
張傳保　盧師諦　孫世偉　周繼濚
沈楷年　陳時夏　周穆　余銓名
袁榮叟　劉景德　趙舒　洪國垣
王完亮　鄭懷晨　丁超五　詹調元
范熙壬　汪曦暉　楊時傑　張則川
張大昕　田桐　阮毓崧　吳宦
白逾桓　彭養光　劉英元　鄭萬瞻
時功玖　羅上壽　劉重　師子宏
覃振　李執中　張宏銓　彭施滌
吳璧鏘　丁惟汾　于洪起　于恩波
鄧大一　丁騫　劉峯一　金杞
劉奇瑤　劉榮棠　谷思慎　劉蔭調
焦子靜　蕭鐵主　高杞　張樹森
李錦綸　黃雲鵬　陳國璋　李隴甫
王安富　張瑾雯　盧仲琳　張知競
孔昭晟　林伯和　鄒魯　黃元白
王斧　張鴻侯　覃民偉　伍宿文
覃超　張華瀾　呂昌炫　劉楚湘
李隆陽　湯用彬　烏澤聲

倉猝完成公布之憲法

中華民國憲法

中華民國憲法會議爲發揚國光。鞏固國圉。增進社會福利。擁護人道尊嚴。制茲憲法。宣布全國。永矢咸遵。垂之無極。

第一章　國體

第一條　中華民國。永遠爲統一民主國。

第二章　主權

第二條　中華民國主權。屬於國民全體。

第三章　國土

第三條　中華民國國土。依其固有之疆域。國土及其區劃。非以法律。不得變更之。

第四章　國民

第四條　凡依法律所定屬中華民國國籍者。爲中華民國人民。

第五條　中華民國人民。於法律上無種族階級宗教之別。均爲平等。

第六條　中華民國人民。非依法律。不受逮捕監禁審問或處罰。人民被羈押時。得依法律以保護狀請求法院提至法庭。審查其理由。

第七條　中華民國人民之住居。非依法律。不受侵入或搜索。

第八條　中華民國人民。通信之秘密。非依法律。不受侵犯。

第九條　中華民國人民。有選擇住居及職業之自由。非依法律。不受制限。

第十條　中華民國人民。有集會結社之自由。非依法律。不受制限。

第十一條　中華民國人民。有言論著作及刊行之自由。非依法律。不受制限。

第十二條　中華民國人民。有尊崇孔子及信仰宗教之自由。非依法律。不受制限。

第十三條　中華民國人民之財產所有權。不受侵犯。但公益上必要之處分。依法律之所定。

第十四條　中華民國人民之自由權。除本章規定外。凡無背於憲政原則者。皆承認之。

第十五條　中華民國人民。依法律有訴訟於法院之權。

第十六條　中華民國人民。依法律有請願及陳訴之權。

第十七條　中華民國人民。依法律有選舉權及被選舉權。

第十八條　中華民國人民。依法律有從事公職之權。

第十九條　中華民國人民。依法律有納租稅之義務。

第二十條　中華民國人民。依法律有服兵役之義務。

第二十一條　中華民國人民。依法律有受初等教育之義務。

第五章　國權

第二十二條　中華民國之國權。屬於國家事項。依本憲法之規定行使之。屬於地方事項。依本憲法及各省自治法之規定行使之。

第二十三條　左列事項。由國家立法並執行之。

一　外交。
二　國防。
三　國籍法。
四　刑事民事及商事之法律。
五　監獄制度。
六　度量衡。
七　幣制及國立銀行。
八　關稅。鹽稅。印花稅。煙酒稅。其他消費稅。及全國稅率應行劃一之租稅。
九　郵政。電報。及航空。
十　國有鐵道。及國道。
十一　國有財產。
十二　國債。
十三　專賣。及特許。
十四　國家文武官吏之銓試。任用。糾察。及保障。
十五　其他依本憲法所定屬於國家之事項。

第二十四條　左列事項。由國家立法並執行。或令地方執行之。

一　農。工。礦業。及森林。
二　學制。
三　銀行。及交易所制度。
四　航政。及沿海漁業。
五　兩省以上之水利。及河道。
六　市制通則。
七　公用徵收。
八　全國戶口調查。及統計。
九　移民。及墾殖。
十　警察制度。
十一　公共衛生。
十二　救䘏。及游民管理。
十三　有關文化之古籍。古物。及古蹟之保存。

上列各款。省於不抵觸國家法律範圍內。得制定單行法。本條所列第一。第四。第十。第十一。第十二。第十三。各款。在國家未立法以前。省得行使其立法權。

第二十五條　左列事項。由省立法並執行。或令縣執行之。

一　省教育。實業。及交通。
二　省財產之經營處分。
三　省市政。
四　省水利。及工程。
五　田賦。契稅。及其他省稅。
六　省債。
七　省銀行。
八　省警察。及保安事項。
九　省慈善。及公益事項。
十　下級自治。
十一　其他依國家法律賦予事項。

前項所定各款。有涉及二省以上者。除法律別有規定外。得共同辦理。其經費不足時。經國會議決。由國庫補助之。

第二十六條　除第二十三條。第二十四條。第二十五條。列舉事項外。如有未列舉事項發生時。其性質關係國家者。屬之國家。關係各省者。屬之各省。遇有爭議。由最高法院裁決之。

簽訂皖浙公約之經過

今夏政爭紛擾。戰謠蠡起。江浙兩省簽訂公約。表示和平。當時皖省所處之境。如我寧各屬。潤州所屬之潤安。各有軍隊調遣之風傳。人心惶恐。商業停滯。兩省紳商。心焉憂之。乃相接洽。仿照江浙和平公約辦法。分向本省紳商團體。聯絡各節旅滬同鄉余魯卿江漢珊等數百人。發起弭兵會。推定余魯卿。呂簪漁二君爲代表。余魯卿以年老。不克遠行。推薦王文濡代任其勞。並由余誠格備函。連同草約四條。向馬督理呂省長作一度之接洽。馬督甚爲贊同。呂王二代表旋滬後。余誠格等商諸旅滬浙紳袁道沖。先行赴杭。徵求浙當道意見。同時浙紳金句丞陳靄士沈田莘諸君亦赴杭。會同高白叔徐博泉王湘泉金潤泉顧竹溪顧子才祝星五王竹齋諸紳商。面謁盧張兩長。陳述兩省人民和平之希望。當蒙一致贊成。杭垣法團推定金潤泉祝星五二君爲代表。來滬會商進行辦法。由余誠格及李伯行余魯卿金句丞沈田莘陳靄士諸君。柬邀金祝呂王四代表。及旅滬浙皖紳商盛竹書王一亭方椒伯李偉侯徐積餘江漢珊袁道沖程永言諸君。於九月廿九日餐敘於聯華總會。議定進行程序。浙省公推金潤泉祝星五陳靄士諸君。皖省仍推原接洽皖方之呂簪漁王文濡兩代表及余誠格三人。同赴皖浙兩省請求簽訂公約。余誠格以滬事羈身。命子余棨書代往。先赴蚌埠。與駐蚌中國銀行行長潤州籍盧龍之君同謁馬督。面呈公約。當即簽字蓋章。旋赴安慶。呂省長亦予簽印。當即返滬。轉車赴杭。並以沈田莘係原接洽之人。在滬相約同往。遂請盧張兩長簽名用印。至是浙皖和平公約。完全告成。由兩省紳商公同宣佈。同樣二份。一存杭州總商會。一存安慶總商會。浙皖兩省當道。對於斯舉。均有極誠懇之表示。欵待代表。尤致殷勤。其一種和藹雍睦之態度。彼此亦具同情。是徵酷嗜和平。約經簽訂。其保境安民之主旨。益以昭彰。而兩省同人。先後奔走。周旋各方。竟達到和平之目的。其熱誠至可欽佩。用述崖略。爲浙皖父老兄弟告。

▲皖浙和平公約

一皖浙兩省因時局不靖謠言紛起兩省軍民長官同有保境安民之表示但尚無具體之公約仍不足以鎮定人心爰請兩省軍民長官俯從民意仿照蘇浙和平公約成案簽訂公約保持兩省和平

二皖浙兩省轄境毘連之處所屬軍隊各仍駐原防保衛地方免生誤會糾紛

三皖浙兩省軍民長官負責不令客軍侵入或駐紮兩省區域防匪引起糾紛

四此項公約經皖浙兩省軍民長官簽字蓋印後由兩省紳商公同宣佈以昭鄭重

馬聯甲印　呂調元印
盧永祥印　張載陽印

熊炳琦電告復任

熊炳琦於大選告成後離京。已來電報告返任。電文如下。北京攝政國務院鈞鑒。炳琦於本日回濟返任。地方安謐如恆。請釋廑系。特電馳陳。熊炳琦叩陽印。

批示

◎保安總司令部（九日）

▲徐慶裕　呈承啓王文翰越界埋格賴地請法辦由批據王文翰呈訴經中和解請銷案並傳該原訴人訊明相符應准和解定案

◎市政公所（八日）

▲紀慶生　呈報領官地由批該民所報地勢狹窄有礙交通未便准領

▲李翰臣　呈考試醫生由批仰該生于十五日上午九時來所聽候考試

▲范國卿　呈報領官地由批該民所報之地與交通衛生上均有妨礙未便准領

▲張福林　呈報領官地由批該民所報之地有礙交通未便准領

◎教育廳（八日）

▲張常儒　呈控肩忠齡謀奪學田一案由批新民查明核辦具報

冠蓋往來

▲楊煥(撫寧教育講習團教員)十一日由奉赴天津

▲費拉提(駐日英國公使館武官)十一日由奉赴北京

▲王慈民(奉輪路警總務科長)十一日由奉赴天津

▲張從隆(南京法學保政治視察團代表)一行十五名十一日由奉赴北京

▲趙恩錄(陸軍十一旅旅長)十一日由奉赴新民

▲關鐘(保安總司令部參議員)十一日由天津來奉

▲川村竹治(滿鐵社長)帶同三宅平島兩秘書十二日早前六時由奉赴吉林

▲高柳少將(滿鐵囑託)十二日早回連埠

▲加賀種二(本天鐵道事務所長)十一日晚赴連埠

▲飯田延太郎(大興會社長)十一日晚過奉赴長春

(十)

本▶　●金對小洋　近限　前場　後場

滿州▶　●大連錢鈔　現物　前場　後場

大▶　●大豆　當限　十一月限　十二月限

●豆油　當限　十月限

開▶　●大豆　當限　先限

大▶　當限　十一月限　前場　後場

▲大豆先物(銀建)　院內物(石)　八月　九月

●高粱　八月　九月　十月　前場寄付

●錢鈔　金對小洋　近限　遠限　▲四平街取引所▼

天氣　大連　本日　奉天　晴天

南或西風　後晴

奉天德慶增藥店廣告

神效補天丹 主治先天不足後天虧損諸虛百損五勞七傷脾腎兩虧飲食無味四肢困倦筋骨酸軟面黃肌瘦咳嗽虛喘填精補髓腎虧潮濕常出涼汗長陽種子煖丹田壯元陽滋補下元之神藥也每觔價洋三元貳角

虎骨延壽酒 主治遠年近日腰腿疼痛半身不隨口眼歪斜左癱右瘓手足麻木兼治婦人經脈不調乾血癆傷子宮寒冷久不受孕亦及虛癆等症並皆治之常服者有延年益壽長生不老之功每瓶半觔價洋一元六角

加味二仙丹 夫腸風下血者乃大便出血故也因臟腑蘊積濕熱成毒風邪胃觸腸胃流熱氣血逆亂榮衛失調不能攝血歸原日久不愈元氣下陷面色痿黃不思飲食無論糞前糞後遠年近日服之神効每丸價洋三角

烏鷄調經丸 主治婦女經脈不調趕前錯後或多或少或色淡如水黑成紫塊崩漏不止赤白帶下經前腹痛四肢無力以致經寒經閉滿腹積塊睡臥不安子宮寒冷久不受孕患此症者服之無不神效每丸洋壹角五分

玉龍化積膏 專貼男婦腰腿疼痛諸般積聚逆氣不舒胸膈膨悶手足麻木以及氣積食積血積癥瘕痞塊痢疾泄瀉男子遺精疝氣小兒蟲積偏墜疳痞等症並皆治之此膏非普通膏藥可比貼之收效甚速每貼洋六角

回陽化陰膏 此膏專貼陰疽之類如瘰癧鼠瘡流注痰核石疽如巖失榮橫痃海底疊疽走皮色不變之惡核陰疽以及疔毒惡瘡魚口便毒等症皆能治之凡用此膏如瘡破者能撥毒生肌未破者內消而愈每兩洋三角

本號開設奉天小北關白塔寺東以上各藥東省各城鎮均有代理外埠函購郵費自備 中國電話二百九十二號

●日災助賑芳名錄●

經募人 楊宇廷 張學良 王鏡寰 于珍 于沖漢 談國桓 曾有翼 謝蔭昌 白永貞 魯宗煦 張壽增

茲將捐助日本震災捐款銜名列後

捐款人銜名 捐款數目

安東關監督齊耀珺 奉小洋一百元

科長孫長懋 奉小洋六元

科長鄭文翰 奉小洋六元

科員劉春萱 奉小洋四元

科員張金齡 奉小洋四元

以上共捐小洋一百二十元

るいれき 瘰癧

腰之兩旁往往有硬疱纍接古之最高名法奇藥無論如何重症亦不用割誠濟世之良藥也患斯症者將郵票封入二錢寄來當即詳報

明石市郡役所前 橫山家本舖

精米機器 種類繁多務請注意

元祖秋月式商標

爲要此種機器已經製三十餘年精米機之造作費幾多之苦心實驗精益求精愈圖改良始克製成吾秋月式製作米質無害絕非他品可比敝舖並出五年間保險設出售價格克已絕不與他樣之同物價低廉究其物品亦終負愚言此等之製品爲發精米業之最緊要者也第一爲米之減量增多第二手續簡便第三破壞易速故終謂高價敝號仍於此今特請注意照秋月式之商標爲要絕對保險購買此機者其價格之高低機器之善惡定能鑑別如知言之非謬突說明書郵券封入來索即寄

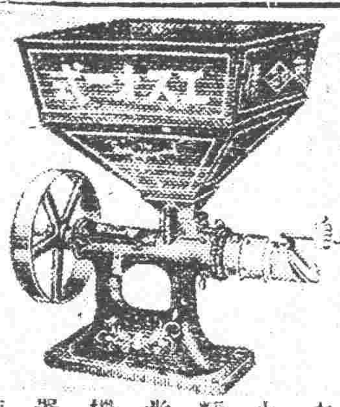

大小精米機器舖

東京秋月製作所東亞王商會

代理店 日站松島町 枥木洋行 電話長八百三十九番

撫順塊煤 煙臺爐煤

奉天小西門 寶榮公司 日二一番 中五號

下痢と腹痛を治し腸胃を健全にす

健胃固腸丸

本藥專治赤痢霍亂其効如神凡傷食傷水停滯夜寒時冷不佳腹鳴痛痢腹痢等症服之皆驗

日平胃弱之人朝夕一回每服五粒腸胃之病自離身體日益健壯矣

大日本大阪、東京

度脩老舖 谷回春堂大藥房

民國各省各埠大藥房均有寄售

品質本位

蜂印香竄葡萄酒

ハチジルシコーザンブドウシュ

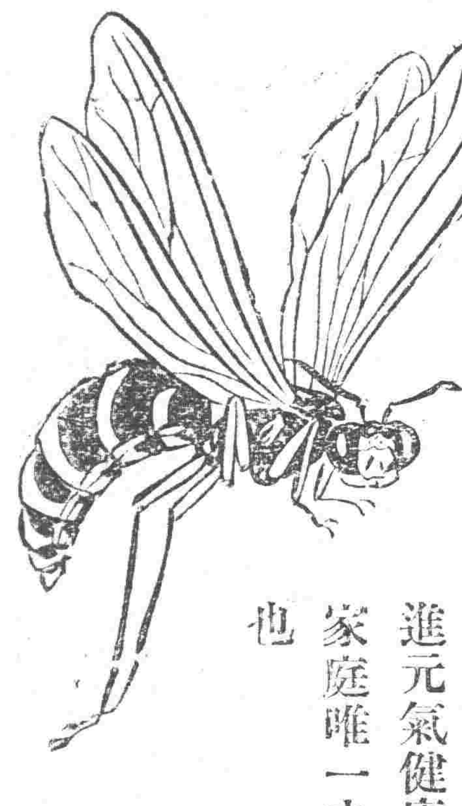

僅食前之一杯

能增進食慾補助消化促血流動精力旺盛增血殖肉增進元氣健康有此効能乃爲家庭唯一之慰安强壯飲料也

近藤利兵衛商店

製造發賣品

Manchuria PAINT

油漆、清油、光明丹

白油面子、玻璃灰

比斯(室內牆壁塗抹用)、紅土

大連市沙河口台山屯(裴印脫) 滿洲ペイント株式會社 電話五六五〇番

奉天代理店 奉天浪速通 藤田洋行 電話二二四、二一四、三四番

長春代理店 長春東斜街 大信組 電話三三四番

奉天一中街同義合綢緞絨呢布莊廣告

暑往秋來。金風漸起時屆。各界易服之際。當然擇物更新。尚須適宜。敝號有供社會之需。尤當應時煥新。虔採奇珍異彩。物質佳良。各式服料。無不俱備。以應各界的理想。而盡敝號斯責。新特由上海運到。多種綢緞呢。絨以及各路狐狢灘羊。男女袄甬等貨。名目甚夥。不及載述。應有盡有。敬待各界採擇。本號在日界。千代田通。一六番地。設分號一處。以預主顧就近賜顧。一切貨物。價格與本號無異如蒙賜顧。定價從廉。倘遠方主顧欲備服料等物。敝號專爲便利起見。務祈主顧賜函。指定物品名稱。敝號即能隨時付郵寄上。決不有悞。並附聲明事。敝號於舊歷八月拾八日。三週開始紀念。每至週歲。舉行慶祝一次。藉酬顧客。除門櫃售貨格外減價外。尚按秩贈彩一月。預洋五千元。分配彩數一万號以副各界之期望。尚望各界。臨期移玉光顧。敝號無任歡迎。

奉天城內鐘樓西同義合啓

中國電話 門柜五〇〇 樓上四九七 批發部四九五 號

志仁堂雙層化積膏

此膏專貼男婦氣積血積寒積食積心胃疼痛胸膈脹滿噎隔反胃氣膨水膨癥瘕痞塊痢疾泄瀉腎寒腰腿筋骨疼痛手足麻木男子疝氣腎囊潮濕婦人經血不調腰腿疼痛赤白帶下子宮寒冷久不孕育並小兒乳食疳痞蟲積偏墜等症此膏收効甚速少者五六日多者十餘日不但積消聚散而且健脾衛生誠膏藥中妙品此膏每份兩張紅白藥面兩包洋五角

緊要聲明

敬啓者本堂於前清光緒年間成立開設省城大東門裡大街路北洋式門臉專採辦各省地道生熟藥材虔製應症丸散膏丹發兌無不精益求精力求完善並創製世界無二之神效雙層化積膏一種自發明出售以來頗蒙各界嘉許銷路亦日見暢行蒸蒸日上有口皆碑又繼續發明各種專門靈驗良藥三十餘種均經警察廳化驗有效特准專賣及總商會省長公署均行立案發給佈告並呈請農商部商標註册遍杏全國嚴禁假冒各在案溯本堂由開幕以來只有省城大東門裡老號一家並無別處分號所有各處代銷各藥者均係代理之家惟近因本街又設有別家藥舖門面形勢與本堂彷彿恐賜顧諸君不加詳察致有錯誤因此本堂特將原有青磚堆金立粉門面又高築數尺外面滿抹洋灰純粹白色大改前勢煥然一新以示區別而免雷同除散佈廣告外特登報聲明以便週知而免錯誤請賜顧諸君認明爲要此啓

本堂開設奉天省城特製各藥凡東三省城鎮均有雜貨行代理如買到就近城鎮問買可也

赤玉牌葡萄酒

可飲之

葡萄酒!

唯有赤玉牌之品質爲斯界之雄!

朝夕一杯

誠有美味無上之快!

並

滋養無比之力!

槍砲火藥 批發 天和公司

奉天小西關大街第四區警第廿七號(公会公司院內)

電話一百八十九號

東三省新聞

▲奉　天▼

○九日發出之軍令四項

自直系力行賄選以來奉方既有不承認非法總統之表示今賄選告成双方形勢之緊張當不待識者而後知至於能否炮火相見仍須以大勢爲轉移最近期間決不至於發生軍事何則直系對於奉方之低首下心幾達極點其不欲妄動干戈已可想見但爲未雨綢繆計據軍界確息大部曾於九日發出軍令一道計有四項(一)令各師旅整飭軍備(二)禁止軍官士卒告假(三)嚴重取締逃兵(四)提前發放十月軍餉應聞如姑誌之以覘其究竟耳

○滿洲曹達業之一斑

▲西川工學博士之談話

日本九州大學工學部長工學博士西川虎吉氏受滿鐵請託來滿調查曹達(即土鹹)工業氏於十日搭乘貝加爾丸抵連投寓於大和旅館據氏之言日滿人於大正三年因調查關東州鹽業曾來滿一次滯留一月調查遼東灣沿岸及曹蘭店等處之鹽田按曹達之原料固多而曹達工業之多數悉以鹽爲原料我國各種曹達業其需要年額約達十萬噸以上且以本邦該業未及勃興其大部分有仰給於外來品之形勢如製造十萬噸之曹達約須食鹽原料四億六七千萬斤茲假定關東州鹽之產額爲三億二千萬斤則全部消費猶處不足是曹達工業其性質等與玻璃工業當然日益勃興但滿洲之曹達工業其起業之能不能固爲一箇問題而於經濟的利不利尤爲立待先決之一問題且概稱之曹達工業中亦種類不一日苛性曹達重曹達依曹達之種別而異其製造之方法是故總言企圖斯業果宜依何法行之莫能即時明言至關於蒙古產之天然曹達僅人所知甚淺或謂產額至多或稱僅少總之土地偏僻交通不便不足成爲問題也云云

○鞍山鑛復興續訊

日前滿鐵之重役會議決定撥欵一千一百萬分二年復興鞍山鐵業紀本報嗣聞關於該貧鑛處理實施設備擬在製鐵所南之日暮山一帶配布該處爲一廣漠之丘陵約可十萬坪處理貧鑛機關設置之絕好處所也待設機關有選鑛所國鑛機器與運鑛路線及有二百噸能力之還元焙燒爐十基一切規模頗爲宏大由來春即早若手興工迄後年終完成一切完成之後年間能爲二十萬噸之製銑事業云

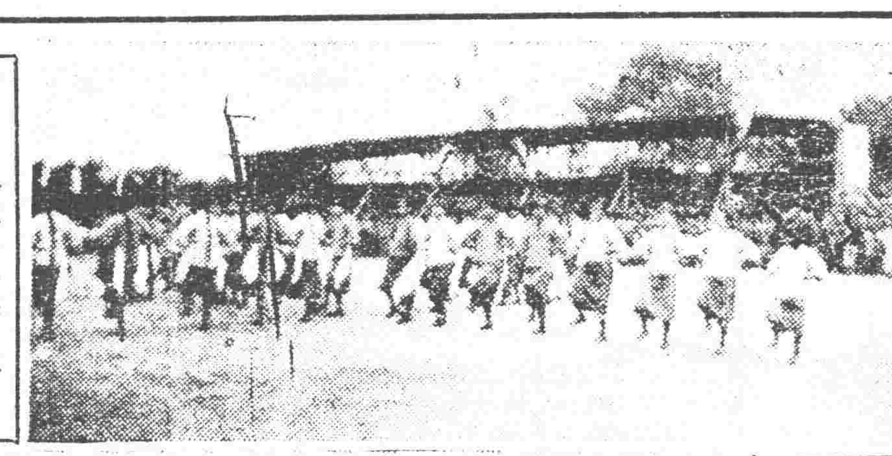

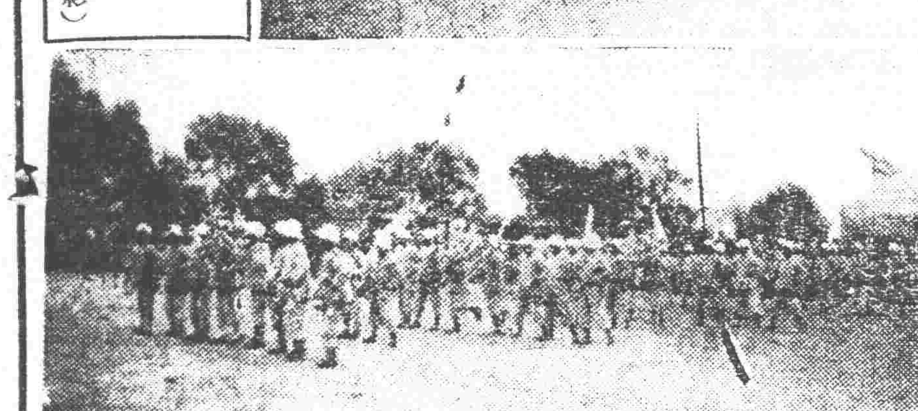

籌賑游戲攝影
(上)女師附小之絲巾舞
(下)省立一小之慶祝舞
(均于七日在公衆運動場攝影)

○總司令飭防偵探

張總司令近據探報有直探張國藩彭北曾湯毅宋俊伯等人各來奉偵探秋操動作並聯絡胡匪破壞治安總司令據報即電飭三省各機關一體嚴防

○王省長飭縣修道

省長王永江氏以各縣應于此農暇時接修第二期省縣各道恐各縣陽奉陰違特飭令各縣知事妥速爲招集民工按照計畫辦理于二十日以後委員分途查勘萬勿敷衍一時致咎戾于

○聯合會派員來奉

上海全國商會聯合會曾于十一月派遣幹事陳小舟來奉向當局及總商會作討伐賄選之運動惟另據一說陳係漢口總商會中人未知孰是云

○王大中奉命北上

保安張總司令因擬于吉黑兩省設立粮秣分廠一切事宜必須派員調查方可實行是以特派被服廠廠長王大中前往江省調查王氏奉委已於昨(十一日)前往云

○鄭家屯領事回任

駐鄭家屯日本領事吉原氏前爲礎商某項事件來奉多日茲已事竣吉原氏以鄭家屯事務繁多不可久留遂于月之十一日帶同家族北上回任云

○朱長官辭職風說

東省特區長官朱子樵業已返任多日茲據軍界傳說朱氏上次之來雖爲商権公務其實因少派主張將某師長調開奉天若無相當位置擬以護路司令一席與之正在密謀中已被朱氏聞悉遂向當道面辭嗣經當道竭力安慰爲勿輕信浮言朱氏亦惟以浮言自慰是至否打消去志仍難料逆云

○減輕畝捐之福音

奉屬各縣之畝捐農民担負極重頃聞王代長以此項捐欵既屬例外且有存餘現對于十三年度之徵收擬予減輕以舒民困並聞保甲公所如至年底不能裁撤而保甲捐亦擬減輕十分之三四日下正在核議中云

○鈴木司令官赴連

日本駐天津之鈴木司令官九日由津來奉等情曾誌本報茲聞該司令官爲辦理某項公務特於昨(十一日)日上午由奉乘南滿車前往大連云

○陳廳長因公來省

安東警察廳長陳奉璋爲報告秋防布置並購置制服及商陳整頓警政各辦法特於今(十二日)早乘安奉車來奉寓城內某客棧一俟公畢即當遄返一說謂係參與警政會議云

○趙旅長公畢返防

駐新陸軍第十二旅旅長趙恩臻日前爲請示秋操所規定之辦法並請領秋操應用之各用品特行來省茲已竣事遂於昨(十一日)日上午隨帶差弁四名乘奉榆車遄返新民防地云

○秋操並不中止說

秋操一事早經分別佈置嗣以入多謂爲對直之舉動曾緩進行茲保曹當選總統奉方尙無反對之表示奉直和議可望成功故秋操各事宜張總司令仍飭令整理處積極進行當無誤會云

○市政收買土地訊

市政公所業經按照計畫將模範居住區工業區電車軌道均已勘定所有佔用地基均應收買現市政公所擬定照國家行政用地收買之例參酌各該地價他規定以期市民無所損失而昭公允云

○解釋原訴人抗告

高等檢察廳奉總檢察廳令以刑事告訴人對呈訴不服之案應以檢察官爲上訴人第二審裁判自無直接駁斥告訴請求之理如果有此類裁決告訴人得依刑訴條例第四百三十一條第二項抗告該廳奉此即行通令各地檢廳各縣知事遵照辦理云

○孫視學公畢回省

教育廳謝廳長前派省視學孫燕謨等分往黑山彰武等縣視察教育狀況以資整頓而便懲獎茲已視察完竣于月之十一日回省報告云

○李委員回奉報告

東三省保安總司令張作霖前因軍政事件特派該部李庚西前往洮南遼源等處有所調查茲所查已有端倪該委員已於十一日回奉報告云

○魯會長召開會議

奉天商務會會長魯宗煦副會長劉愛賢現爲討論會務起見特於十一日召集各商董及各大商號執事等三十餘名到會大開會議自下午二時起直至四時散會云

○更調外城郵局長

郵政局卜鄉長頃將綏中縣郵局襄辦蔣中秀提升爲莊河縣青堆子郵局長青堆子郵局長宋秉眞則調升哈爾套街郵局長現已接交清楚惟宋局長于本月十一日始行來省當乘京奉車赴新民轉赴哈爾套云

○舊砲修復之概數

去年戰事之除有不少舊砲銹不堪用自六月間二六旅張郭兩旅長在北大營設置檢砲廠督工修理茲已一修理完設試驗有效聞修復者計有大砲六釐野戰砲過山砲等一百餘尊云

○十一日之游藝會

二六旅之游藝會于十一日仍在清宮內續辦一天惟是日參觀者限二六兩旅在省之軍隊及官佐其他各界概不招待云

○各軍隊參觀宮殿

國慶紀念各界放假惟軍警有維持地面之責防務緊要不致疏懈迨十一日二六兩旅仍在宮殿內續辦游藝會張總司令特飭駐省軍隊放假一日由各團營長督率各隊於是日下午一鐘依次赴宮殿參觀至晚六鐘始畢云

○儲蓄會選舉預聞

奉天儲蓄會選舉職員已訂於月之十五日舉行各希望當選者亦皆忙碌非常正會長一席張惠霖氏當能聯任副會長二席恐皆須更易經理原係一人現擬改爲正副經理董事十三人監察三人合共二十名有希望者計達兩倍並聞張學良旅長亦有會長之希望云云

○清丈局更動人員

清丈局林局長以該局人員每有被人控告及與王府方面發生糾葛情事當此開纜之際尤須愼重因之日下已擬從事更動藉除弊端消息傳出該局人員咸抱不安云

○改訂房捐加罰期

市政公所徵收房捐以手續生疏應接不暇迭見本報昨聞曾所長揆其情形前訂逾限加罰之規定實有變通必要嗣後人民納捐者除准一納一月一納數月所其自便外加罰一節改爲三月期限即於三個月內前往繳納則不加罰云

○招集舊軍官續聞

當局近又招集舊部軍官百餘名備用業見昨報茲聞春夏兩次給資遣里之軍官前後三批亦均召集晉省寓於北關某店其招集之原因有謂擬添編新軍四旅者有謂於秋操後淘汰不職之軍官然後擇優安插者二說未知孰是姑並誌之

○教廳又派員查學

教育廳長謝蔭昌往重教育迭次派員調查尙未查竣茲該廳長復於十一日又派省視學二名分往鐵嶺開原昌圖各縣調查學務云

○湯知事請領槍彈

代理省長王永江昨接海龍縣知事湯文煥報告地方屢有匪患雖警察保甲足以防剿奈槍彈缺乏特請領快槍三十餘桿子彈五千粒以應急需聞已照准飭令兵工廠發給云

○商埠局限令蓋章

商埠局高滿和自改稱總辦以來對於一切設施亦多認眞如近來呈請退租或承租等事凡未蓋章或畫押一律駁下致呈請之件未能如期進行者實在不少云

○大批俄難民赴撫

俄國赤白兩黨傾軋不已被害之難民紛紛來奉者不少昨十一日又有俄難民數十名由哈埠來奉停留二日旋即赴撫順炭坑聞該難民皆係作苦力頗此次前往係從事作工云

○懲奬北鎮縣教員

北鎮縣視學高鴻威將該縣學務視察報告教育廳經謝廳長查該縣教員朱連壁教管稱職學業馮振鏞李元著等熱心學務殊堪嘉尙教員張雲棟陳九錫陳墨廷耿承德金國恩孫視三于宗海汪錫福趙子瀛等教管稍差應飭改良學董牛平軒久病不愈曠廢職務應另選妥人接充教員劉汝維不遵章教授應記過一次教員耶連儒趙國藩等擅離職守各應記大過一次即於十一日飭令該縣知事周予潔查照辦理以資激勸云

▲大　連▼

○新任長官來任期

新任關東長官兒玉伯偕同新任秘書官田中直通氏於本月十四日由神戶搭哈爾濱丸十七日來任屆期官紳預備歡迎云

○地方課長之更動

大連民政署地方課長新谷清潔氏辭任遺缺由財務課長岐部與平氏担任財務課長一席由理事官森田武雄氏補充云

○兩代議士已回連

政友會代議士齊藤藤太郎及門田新松兩氏搭輪於十日回連云

○華東支配人辭任

小崗子華東信託株式會社支配人閻之如氏爲新創辦一錢莊營業特辭退支配人之職遺缺有泰東日報記者呂儀文補充之一說

○双十節慶賀誌盛

大連自民國八年以來凡遇國慶紀念日皆由中華青年會發起舉行提燈會以誌慶祝但今年國內紛擾愈益滋甚奉天安東災民遍地又值鄰封慘遭受空前之大地震自慶之餘無抱傷感所以該會意見今年停辦提燈會一次然此國家盛典應當有所表示特招合市人士在與町永善茶園舉行祝賀大會散布傳單發揮愛國眞諦并請旅順工科大學教授馬虎忱先生講演到者二千餘人齊向國旗行禮三呼民國萬歲歡聲雷動外賓有泰東報社長滿洲日日報社長滿鐵代表私人資格參與祝賀者亦甚多泰東報社長金子雪齋氏并致賀詞誠盛舉也

▲海　城▼

○學界體育聯合會

本月十日爲我國共和成立十二週年之期本邑學界於是日開全境體育聯合會假北門外西北隅爲運動場高搭松枝牌樓一座額曰體育會此場之範圍極形寬濶來賓有延知事依所長紳商等諸要人並日本警官及男女學生數十人與會者有五路高等附城男女小學共約數千人場內外童子軍維持秩序頗形整齊早八時升旗開會午後四時始行閉會聞是日奪得錦標者以牛莊高等爲最茲將運動科目詳誌如下(一)奏軍樂(二)童子軍升旗(三)會內全體同唱國歌(四)奏國樂(五)會長致詞(六)會長率各部職員運動員遊行會場一週(七)準備運動(八)中等部女師等部百碼競走(九)中等女師等部二百二十碼拾物(十)中等四百四十碼競走女師部百碼持球男高二百二十碼競走初級飛繩五十碼(十一)來賓二百二十碼競走(十二)中等部二百二十碼接力(十三)中等部半英里競走女師部二百二十碼競走(十四)中等部四百四十碼奪標女師女高男高初均二百二十碼奪標(十五)(十六)來競走省職員(十七)(十八)軍樂引領各得錦標諸生遊行一週(十九)(二十)唱歌升旗(二十一)散會云

▲鳳凰城▼

○水利局徵收水利

鳳城縣水利分局局長呂銘恩日昨張貼佈告略云按水利章程熟稻田每年繳納水利洋八角現年生荒每年繳納洋六角別無他費自十月一日起至十二月底止爲繳納水利之期逾期定即加罰云

▲哈爾濱▼

○橫坡間甲車梭巡

中東路線之山洞附近東地營地方發現大帮股匪肆行搶掠姦淫燒殺架票勒贖當經該營副率鐵甲車一列於橫道河子至一面坡中間來往梭巡隨時偵剿匪徒已聞風逃竄矣

○稅務處派員來哈

北京總稅務司現因濱江稅務事宜須行派員前來辦理遂派稽查鄭有壁委員唐從士二人來哈辦理云

○遊擊隊繳換槍械

中東路線山林游擊隊第七營營長高長春因秋防吃緊匪徒不靖該營第四連兵士所用之槍械均是別拉且槍倘遇出發剿匪恐不應用故於月之九日呈請護路軍總司令部將拉且槍繳換套筒或三八式皆可時用聞總司令部業經核准繳換矣

○令保護法人過境

據護路軍總司令部消息茲有法國敎士費聲遠來東省吉林等處游歷並各地參觀一切俟該敎團到此我國軍警一体保護勿稍疏懈云

○平民校招生簡章

本埠省立第六中學校學生自治會附設平民夜校招生一事業見前報茲將其簡章誌下(一)年齡不拘老幼以不識字者爲限(二)名額暫定六十名額滿不收(三)報名地點道裡地段街第六中學校(交涉局後院)傳達處(四)學科敎授千字課珠算兩科(五)修業月限四個月畢業(六)費用學費不收(七)報名日期自十月一號起至十五號爲止云

▲西　安▼

○縣署令趕造清冊

西安縣長梁煥一氏以每屆秋末冬初總署應徵全境地畝之賦稅將屆開辦之期然此賦稅關係人民及國課甚重手續必須週詳特令錢糧櫃監徵員劉舜卿率徵收處人員劉西園等趕造全境民戶應行納粮地畝確數之清册以昭核實而免臨期忙迫等因劉監徵員等准此近將該處清册趕造完竣刻正核兌以作屆期開始徵收之用云

○獎勵賑災募欵員

西安縣署近接省長訓令略謂案查前者辦理直魯豫等省賑災西安經募項欵人員解繳之數均達五百元以上理應照章給獎以資鼓勵計應獎各員爲北路區保長房萬德南路區保長臧著泰西路區保長黄萬和東路區保長孟廣鈞以上均係四等銀質獎章北路樺山鄉保長鄭興武獎以五等銀質獎章此項獎章皆已領發到縣梁縣長准此特將獎章發給各人員佩帶云

▲洮　南▼

○興修支路之傳聞

四洮路線由洮南門外修有路叉往西數十丈長訪聞索倫山一帶木料可爲道木電線桿子者甚多足敷十年之用又兼歸流河南岸有鐵鑛河者有銅鑛硫磺大青石條可做碾磨才料有此許多出產故有修築支路一說由瓦房鎭經過該鎭近年以來蕭條已極支路通行出產宏富運輸便利吾將爲該鎭預慶矣

▲西　豐▼

○陳所長讌會各界

西豐保甲所長陳秋時氏精明强幹作事認眞蒞任兩旬將所內諸事辦理就緒乘此餘暇特備筵席數棹邀請各界首領以作暢敘而連感情聞蒞場者有吳知事警察所長閻志清稅捐局長王赫然商務會長邵恩溥敎育公所長張雨田公欵經理處主任徐應宸電話局長屈華封敎養工廠長張錫九司法公署監督法官楊恒昌法官齊遇昌電報局長張信賢敎育會長姚壽宸農務會長曹松亭居猷廠長蘇敬華等開席暢飲賓主言歡頗極一時之盛云

▲梨　樹▼

○廿五旅剿匪近訊

駐紮梨樹東三省陸軍第二十五旅自開往東流剿匪迄今數月互有勝負近在孫山子界某處與匪接仗六連賈連長五十四團朱連長同時陣亡八團十二連長袁某負傷兵士傷亡之數未詳雖斃匪百十名亦不得謂之勝利也

○尹知事召集會議

本邑知事尹壽松對於地方庶政未嘗自專皆開誠布公取公民同意昨九日在縣署大開會議數小時始行散會

▲岫　岩▼

○商務會風潮已息

縣街商會向分南北兩派以致每屆選舉會長時起風潮彼此爭執不下今春至改選之期正會長仍沈耀廷(前任會長)當選副會長則爲丁壽山宋幾丁作古各派又逐鹿斯缺終未解決處懸至數月之久昨由各界出爲調停請兩方到場各陳衷曲結果仍推趙廓亭(前任副會長)爲副會長變方言歸于好云

○李區長請領經費

本縣各區長公所自成立以來經費永未支領一切花費均由區長自墊大有巧婦難爲之勢昨四日東區李秉章區長又來城請領經費接濟燃眉並面謁高知事陳述本區要公句留二日即行遄返云

▲綏　中▼

○警察所甄別醫生

本縣警察事務所曾貼佈告略謂十月七日上午十時在所考試醫生有志行醫者至期速赴本所報名以待考試昨月之七日業屆考期報名者四十餘名命題六首(一)爲辨論內傷外感並詳治法附方(二)論傷寒於何經終於何經(三)論婦女因何而成勞症(四)解釋室女二期癸水因何日經(五)婦人受孕之始往往費人猜疑究竟以何爲斷臨產之時宜現何脈新產之後宜現何脈以何脈爲吉凶(六)小兒患病有急驚風有慢驚風之說試撮其要各醫生按題詳答先後交卷至中試人數以待榜示再行續誌云

○大快車小站售票

奉榆大快車每日往來由關至綏過小站概不停車以致由前所前衛乘車東來者均得於黎明以前赶到車站晚則不及因而乘車者殊多不便近因軍界要求來往之大快車由關至綏間之前所前衛等各小站一律停車售票於是由關至綏間各小站之來往乘客極稱便利云

▲柳　河▼

○陳知事平定糧價

本邑因受水災禾稼歉收近來粮價騰漲高粮米由一元三漲至一元八九包米一元二漲至一元六七小麥二元八九漲至四元有奇粳米三元二三漲至四元左右小米一元六七漲至二元四五似此暴漲人民生活艱難若不由官家平價難免更生別端陳知事有鑒及此特於本月三日平價高粮米定爲一元五角粳米爲三元二角小米爲一元七包米爲一元六並佈告商農人等一体知照勿再徒漲倘有奸商故意違背定當罰辦不貸云

▲黑　山▼

○縣公署招集會議

縣知事柏方茂氏遵照列憲通令時當收割已竣自應補修縣道植樹等因在案自奉令後招集全境區長區官區保長等於本月七日來署會議如修道植樹嚴催舊欠粮等各項公務云

○省視學公畢遄返

省視學孫燕謨氏於本月一日到黑查學業誌本報已將城鄉各級學校調查竣事擬定九日由黑返省列長呈報敎育廳云

▲通江口▼

○事務員來通查學

昌圖敎育公所事務員胡樹屏君品學兼優作事勤勞於前日來通下榻於高等小學視查一切頗蒙該君所嘉許足徵該校長白星閣管敎得法故成績卓著該員査畢即赴金家屯去矣

▲下九台▼

○趙局長蒞任視事

本街稅捐局局長宋鳳純自蒞台以來對於稅收異常出力比較大爲起色頗蒙上峯所嘉獎乃於前日忽奉廳令調升長春稅捐局長所遺九台稅捐局長一席調省城木石稅局局長趙鵬第接充聞雙方已交接清楚宋局長當即赴長就任矣

▲樂安鎮▼

○農務會正式成立

鎭農會前雖一再組織迄今幷未正式成立茲該會長莊錦堂韓維舟等有鑒於斯擬定簡章稟請路縣長陳明各節當經允許故將該會鈐記發下該會長等素孚衆望故而地方各界人士異常歡迎昨經莊錦堂會長業在東街租妥市房四間以期正式成立而資進行

○紳商請軍隊駐防

鎭駐防陸軍第八連前經石司令調赴奉天演操所遺城防空虛亟應設法維持昨經紳商各界聯名呈請呼蘭路縣長特派游擊騎兵三四十名前來防守暫寓第八連防所以俟八連開回再行各歸原防云

○各界議續辦商團

鎭農商會長莊錦堂張耀東等前因胡匪四起雖有駐防軍隊時常被調出發是以招募商民團丁五十名以資保衛公安茲已期滿本擬解散無如匪患未靖勢難遣散亟應續辦聞商民各界咸請贊同云云

▲農　安▼

○警察所會議冬防

農安警察所長趙豐九到任未久整頓警務大見起色茲者夏防已過冬防又到爲防患未然計特召集各區分所長於本月三日在所會議最要者係代本邑防軍購買柴草若干各區攤配速即送到並議冬防在邇應如何設法預籌以保治安云

▲黑龍江▼

○楊廳長赴黑就任

黑龍江省會警察廳督察長楊大潛升任黑河警察廳長一節業誌本報該氏現已交代清楚即於日前月之四日攜眷赴黑就任云

○蘇副官赴奉購書

黑龍江軍官養成所敎育副官蘇澤民鑒於本所存儲軍學書籍不敷應用特請准該所敎育長定於明日(九號)赴奉購買云

○拜泉縣添兩設治

拜泉縣西北部隆泉鎭暨西南部三里三均稱繁盛之區各地商民咸在省署呈請添設治局以便治理茲當局派郁闌階調查隆泉鎭派崔星凡調查三里三可否添設設治局所現聞該二君業已調查完畢返省稟報相宜聞當局即以郁闌階爲隆泉鎭設治局局長崔星凡爲三里三設治局局長云

▲綏　化▼

○聯合會選定會長

綏化各機關三日接得東三省省議會聯合會由奉發來通告謂十二日在奉實行依法選舉聯合會會長業經選定吉林陳楚良爲正會長奉天王兆豐黑龍江譚如九爲副會長特函三省各機關知照云

○濱黑路進行消息

綏化紳商中担任濱黑路之東股者於三十日接到省城來函謂濱黑鐵路提議已久進行手續業有端倪因枝節橫生行之惟艱是以延至今日現經吳軍長去奉請准張總司令籌有妥善辦法不日即行興工建築以利交通俾慰人民之望云

▲額　穆▼

○第一營領到軍餉

駐邑陸軍十旅三十一團第一營軍需長李公幹氏於上月赴樺樹旅部請領本營七八九等月份軍餉已半月之久茲於前日(十月一日)業將此餉領到返額本防不日當可發放云

○會議修駐兵防所

邑境張廣才嶺係由省通延吉寧安敦化等處大邑道其地崇山峻嶺途路崎嶇距縣遼遠匪類易於滋事向者有兵鎭守因春間駐兵他調遺防無兵被匪焚燬近經駐額陸軍第一營營長馬德副官郭述周二君以該處地關衝要即待分兵往守咨請袁知事飭令商紳糧戶務於該嶺嶺頂暨東陽地處迅建防所以備駐兵云云即經袁知事於月二日邀齊紳商各界於營部開會是日所議惟需欵頗鉅必須先將欵項籌有着落方能動工云

直系派員來奉疏通續聞

保曹雖由僞選而就任中華民國之大總統。然對于奉方之實力。終不能不有所顧慮。故特於未就任以前與就任之日。央求鮑前陸軍總長並派趙鎮守使雲秘書長。先後來奉。極力疏通。茲聞鮑趙雲諸人蒞奉後。因鑑於張總司令之口胳。過於和平。大有無論有無條件。不但副總統不敢承當。即恢復東省各官職。亦無須多此一舉。至於曹氏之總統與不總統。個人亦無反對成見。但聽氏意如何而已。是以鮑趙等奔走於張氏左右之門。冀達目的而後已。至於有無效果。不得而知。惟聞張氏爲盡私人之友誼。定於今日(十二)下午一時。設席於俱樂部。宴會鮑廷九王玉珂雲霈然三氏。並同來之鄭談兩秘書等。邀孫副司令李張兩師長湯旅長楊總參議姜副監等作陪。至於是否爲商権奉直問題。則非所知也。

奉當局竭力保持和平

曹錕賄選成功而後。全國人民。大多數立於反對地位。逼邇關外之東三省。人民以爲必當有積極之舉動。慰國人之顧望。而不知奉當局之意志。絕對相反。據某要人傳出消息。當局對于賄選成功。雖極端反對。然絕不主張以武力解決。其理由可分下列數端。(一)專辦三省自治。力圖政治之修明。實業之發展。(一)銳意訓練軍隊。肅清胡匪。鞏固治安。(一)主張和平統一。避免戰爭。以免兵禍。(二)時局趨勢。如至萬不得已時。(即直方來攻)亦取保守。不取進攻。以免重耗元氣。並謂當局對于上述數端。曾向聯盟方面爲幾度之商榷。已經聯盟側。充分諒解。不再强爲拉扯。然此果爲當局之眞意乎。抑故意造作和平空氣乎。吾人僅據所聞誌之。以觀其後。

本城金銀

● 奉天各地糧行市（十月十二日）

大豆	一元八角〇〇分
青豆	一元七角〇〇
大麥	二元一角〇〇分
小麥	一元一角〇〇分
高粱	一元一角五〇分
包米	一元三角〇〇分
粳米	三元二角〇〇分

● 各地電報

倫敦銀塊　三一片二一分
紐育銀塊　六四仙二一分
上海銀塊
上海標金

	九月十日限奉換金	十月十三日限鈔換金
寄付	一四五八	一〇〇九一
最低	一四五六	一〇二一五
最高	一四五七	一〇二〇〇

奉天▶

現實銀每兩換小洋　二元二角三分
足金每兩換小洋　七元〇角〇分
赤金每兩換小洋　七元〇角五分
紋銀每兩換東錢　二元二角八分
現銀每兩換小洋票　六吊十五文

● 東三省官銀號匯兌行市
本號現大洋　五元一角〇分〇厘
上海匯現銀　五錢八分〇厘
上海匯大洋　五元一角〇〇分

本報係奉天盛京時報在哈爾濱設立者。精神組織。純與盛京時報相同。按盛京時報。出版十有八年。宗旨正大。議論超萃。詳早爲中外人士

定價　大洋（全年六元五 半年三元五）　一個月六角五　郵費在內　本埠每月五角零賣銅元三枚

神皐雜俎

本欄歡迎投稿

小說

人心！(一) (惜參)

王誠是吳義在中學時最好的朋友。因爲王誠的功課。是冠乎全班的。王誠對吳義。簡直是反而奉師了。所以吳義待他。也是十二分的慇勤。有一天吳義問王誠說『誠哥！你說我們同學裡誰兩最相好？』王誠說『你說呢？』吳義說『我說就是你我了。恐怕旁人的親兄弟。還不能像你我這樣呢？將來到社會上。更要有無相通。患難與共。千萬保持住初心。永久不要變的。那們就不能讓管鮑專美於前了。』這是他兩人將要畢業時候的談話。

畢業以後。吳義仗着門子的力量。當上了某處的處員。每月賺得八十多元的薪金。他應該有多們高興啊？王誠呢！本有志升學去。因爲窮的關係。竟沒有作到。不得已託人找了一個寫字的地方。每月只有十二元錢。簡直連吃穿都不够。因此便拉下點飢荒。

既而到了中秋。王誠的飢荒。沒有法償還。於是便想到自己的好友吳義了。遂跑到吳義那裡。見面虛套了幾句。便問王誠來有什麼事？王誠很羞慚的說『義弟……唉……我的情形。你是知道的。也不用細說了。今天來是因爲節下的飢荒。想和你暫借十幾元錢。過節以後。一準想法還你的。……』吳義聽說。臉立刻變了。很作作的說『錢嗎……若有可是現成。什麼還不還的。你只管拿去化吧！無奈我也是沒有了。怎好？……誠哥……』話還沒有說完。旁邊的電鈴。「哥郎……哥郎」的響起來。吳義忙着去接電話『啊……你那？……蔡華嗎？……我是吳義……你什麼時候去的？……好……好……就去……就去……面談……』吳義說完電話。王誠說『蔡華嗎？他從那裡打的電話？』吳義支唔了幾句。就忙着去換衣服。王誠看看沒趣。也就辭出了。

王誠走後。吳義叫一輛快車。飛似的跑到他們相約的祕密處所。和蔡華談不上兩句。小紅從外邊嘻嘻哈哈的跑來。一把撲在吳義的懷裡。狠嬌媚的說『你眞狠心…狠心…若不叫這位老弟打電話找。恐怕你節前還不來了呢！』吳義把小紅緊緊的摟住。吻着她的頸兒說『寶貝……寶貝……我對旁人狠心。對你還能狠心嗎？這幾天有點事。所以沒有來。寶貝……求你多要原諒啊！』說着又接了一個吻。小紅說『我原諒你。你也得爲我想想啊！』說着從腰裡掏出幾個紙條子遞給吳義說『你看…我這些飢荒。七元…八元…十五元…二十元…一共五十多元。現在到節了。你不給我想法子嗎？』吳義狠慷慨的說『這算什麼？五十幾元錢。還值得這樣……』遂從錢包裡拿出一打票子來。數了五張十元的大洋票。交給小紅說『够不？不够還有呢！什麼一百二百的。都算不什麼。……』

過節第二天。王誠從蔡華那塲。探得那天的眞情。自己暗暗的想道。『人心！人心！竟有這樣的人心！唉！人心！』(完)

筆記

▲文藝叢考(續)(陶明濬)

▲詩說雜記二十二

詩之與畫。本可以比擬。通其一法。則諸法可以類及。故東坡有言曰詩畫本一律。天公與清新。天公者何。自然之謂。清新者何。清對於濁方者而言。新對於陳腐者而言。詩之濁者。辛苦行累。令人欲嘔。詩之陳者。飣餖瑣碎。令人生厭。激清揚濁。推陳出新。誠作詩無上之法也。西蜀李夫人。月夕獨坐南軒。竹影婆娑。可喜。即起揮毫濡墨。模寫紙窗。明日觀之。生意具足。於是悟作詩而入化境。亦必以寫生爲能事。今夫畫竹。搆諸胸中。縱有積纍之形。終無風雨之勢。今實取其影。則覺活潑跳脫。方知萬物傳者。必於其眞也。萬事不能僞作。而以詩爲尤甚。

今以攝影之法。擬取山川人物之情態。則必較之畫家所得爲眞象。何也。眞與僞之殊也。詩句亦如此。自有一種眞趣。一切形容物狀之詞。三百篇之詩古樸淵懿。辭費并茂。適得其宜。不過不及。如畫家筆存蒼潤。氣韻飄舉。所謂體物不欲寒乞。正以三百篇比較而得者也。豈有他哉。

遊記

▲南游瑣記(九)(孟慶魁)

第四 西湖游覽志

西湖三面環山。一面接城。以其地在杭城之西。故通稱西湖。舊名錢塘湖。又有明聖湖。金牛湖。石函湖。上湖。高士湖。放生池。西陵。西冷。等名稱。南宋時君王日幸湖水。國是廢弛。時人以西子亡吳。西湖亡宋。事同一轍。故又稱曰西子湖。湖周三十餘里。下有淵泉百道。谿谷縷注。瀦而爲湖。瀦潔渟深。圓瑩若鏡。孤山獨峙水心。由前爲外湖。山後爲後湖。西且蘇堤。堤以內爲裏湖。湖水清澈。泥質輕鬆。似淺而實深。俗有香灰泥之稱。

西湖十景之名。膾炙人口。即未至全湖者。類能道之。而往游西湖者。皆欲先睹爲快。其實此十景者。非有全年時期。不能徧觀。今舉游湖時。爲夏日。則所謂春曉聞鶯。秋月。殘雪者。皆不可得而見也。十景者。一。蘇堤春曉。二。双峯插雲。三。柳浪聞鶯。四。花港觀魚。五。曲院風荷。六。平湖秋月。七。南屏晚鐘。八。三潭印月。九。雷峯西照。十。斷橋殘雪。

西湖在唐以前。寂然無聞。自唐時李泌鑿通湖流。白蘇二公。出守是邦。築二長堤。傳爲韻事。後有騷人墨客。高僧名妓。咸迹其間。湖名久著。迨清聖祖高宗。屢次巡幸。湖益有聲。其地清秀有餘。雄壯不足。最高之山。有玉皇。九曜。南北高峯等。餘則層巒疊嶂。遊其間者。輒吟好山無數不知名之句。登臨所及。約畧言之。(未完)

戲評

▲新劇與舊劇(十二)

胡適一流人物。欲建設新劇。他總不忘破壞舊劇。我說他是一種執拗的偏見。他的意思。總不外致皮黃劇。也和新劇一樣演法纔算對。他說舊劇有好多不近情理的地方。而且今日舊劇所保存的都是些「遺形物」。所謂遺形物者。徒遺其形。而不能致用之謂。他說舊劇裡面的「臉譜」「馬鞭子」「作派」「嗓子」等都是遺形物。胡適之爲此言。不但不明白舊劇的妙處。連新劇的妙處。他也似是不知道。他不過長於文學一方面。妄肆其批評便了。由他的批評。足以證明他絕不知道新舊劇實際的。假如教他登台去演新劇。他一定笑話百出。絕對博不到顧客的喝采。他認爲舊劇中的遺形物。沒有一樣不跟舊劇命脈有關。怎見得是無用的遺形物呢。即以「嗓子」而論。不但演劇得有好嗓子。便是教員演說家也得有好嗓子。胡適爲什麼把嗓子也列在遺形物裡面呢。他所以這樣不愼重拿起話來就說。還是由於「廢唱」的偏見所發生的。皆因他不願意有唱工。所以硬說「嗓子」是遺形物。他那里知道嗓子之運用。不必專指唱工的。而說白之利用嗓子。比唱工尤難十倍。胡適因爲不懂得戲劇的實際。光會紙上談兵。所以他竟目嗓子爲廢物。他的外行程度。有多可笑呀。如今我們不必說皮黃劇以「嗓子」爲要素。便是新劇的新劇。也得要好嗓子的。嗓子是名優的運命。成功與否。端賴乎此。電影戲可以不要嗓子啞吧也行。凡是不僅教人看而且教人聽的東西。出演者之嗓音。實在有絕大的關係。譬如能容四五千人的劇塲。(歐美劇塲不僅容四五千人)演一幕新劇。演員若是沒有嗓子上的工夫。不但他自己不能成功。觀劇的兩耳無聞。實在不如去看電影。所以口齒清晰。嗓音響亮。無論演多長的戲。沒有力竭聲嘶之患的。一定要在演劇界佔優越的地位。胡適是純粹學者。不明白劇塲實際情形。無怪乎他不以「嗓子」爲重要條件之一了。記者於新舊劇都很歡喜的。所以不敢登台獻醜。就皆因我的嗓子沒有把握。若在胡適。他就不管這些個了。(未完)

▲誌周靈芝 (大錯自吉林投)

周靈芝來吉垣旬日之餘。所有該伶花衫刀馬各戲。均已聆過。惟古裝之劇。尚未演唱。前晚公餘之暇。赴裕德舞台觀戲。甫入座。適新來坤角雲菊紅之桑園會上塲。唱工腔調生疎。台步太荒。若加以細心研究。將來可爲有造就之材。次則寶蟾送酒。周靈芝飾寶蟾。身段流麗。恣態嫵媚。扮相風流。頗合寶蟾身分。唱一段慢二六。(二爺在上容我稟)曲折悠揚。清脆可聽。至(態懨懨)一段崑曲。唱工尚屬入耳。王紀周之薛蝌。唱做活潑。配色得當。此戲由始至終。演來一氣呵成。到底不懈。大軸神亭嶺。因時光已晚。怱怱返寓。泚筆記之。

品花

●都門脂粉 (億中投)

▲洪雅仙妙語解頤

洪雅仙。姑蘇產也。徐娘半老。丰韻猶存。蟬首蛾眉。杏臉桃腮。輕颦淺笑。流光欲活。左顧右盼。宛轉關情。魏國佳人。俱堪訝其纖手。楚宮秀女。莫不推其細腰。婀娜一點。行動搖曳仙子。娥媚千般。瞥息渺綠觀音。既工翰墨。復精歐調。每奏一曲。悉臻絕妙。由是豔名大噪。墜鞭結轍於其門者。日不暇給。顧校書頗知自重。金相玉質。秀外慧中。有閨閣風。無平康氣。予友老王愛之。比其月娥天女。言其貌也。詐令友赴伊妝台。見椒壁芸窗。芬芳遠透。羅帳紗被。件件皆精。且姬性情豪俠。談吐元爽。與予等對坐。讀及花國情形。從頭至尾。一一述之。爰聞北地之有南班。始自顧蘭蓀。林黛玉。謝珊珊。林桂笙。北。北妓與南人酹酢。從此南勝於北。競各闘富。一擲千金。媚之者。媚其爲宛大頭也。近之北妓。如郭來喜。王素雲。張小卿。李玉菜。劉艷卿。李花魁。張桂芬。皆儒中姣姣者。南妓如梁顕香。陳蘭舫。秋痕。子君。綠意。翠卿。柳媚。賈元春。蘭君。張第。浣雪。台春。亦可並駕齊驅。惟樂妹。紅情。一樹青。藏春。吳香妃。情波。龍珠。盈盈。小林黛玉。小香妃。稚氣太深。未足與言情。近來聞罪於人不少。倘能變化氣節。亦可決其蒸蒸日上。名流派中。妾最歡迎者。惟北妓彼鳳仙。南妓花雲仙二人。他如楚館以白虎名。長於房術。洪如雲以羊癲名。精於床工。諸君老於花叢。妾非敢比方人物。但倘中人。知倘中事。講得班子事實。長篇大套。手指口劃。津津有味。使予呆呆的聽。娓娓忘疲。聞壁上無情鐘。已敲兩下。即仝王友雇車回寓。

文苑

▲凌雲曲 (塵)

天風吹送嫦娥來。貌艷如花顏如雪。白雲堆面紅雲腮。峯雲掩眉鳥雲髮。錦雲鋪衣黃雲冠。絳雲羅帶碧雲結。彩雲幔帳赤雲屏。逐雲流蘇景雲帕。火雲薰籠水雲簾。幌雲枕。蓆涼雲褥。擬思春雲不識愁。妙術夏雲奇峯疊。嫣然一笑雲中仙。百媚叢生雲外天。雲鬢弄姿晚粧罷。雲髻半偏新起眠。秦雲美人在眼底。梨雲入夢癡情牽。雲想衣裳花想貌。萬艷叢中雲彩懸。我本臥雲懶出岫。長伴閒雲(予友也)游海邊。浮雲不作富貴想。行雲近在巫山巔。子昂長安舊賞文。白頭供奉(譚鑫培)聽過雲腕華(梅蘭芳字也)。豔秋(姓程名伶花旦)後起秀。萬北偶過空馬空。一曲清歌綾萬束。以舞姿婆千金買。貴人癡思金屋貯。佳麗爭欲凌郎君。玉貌珠喉絕人世。賈市評紛紛倚聽雲。姑歌醉倒雀而喚。奈何倚有雲姑舞。把筆重訂霓裳譜。(未完)

◈雜報◈

△奉天▽

長警遞升

南埠警察局第三分局巡官關俊武擢任後孫局長以遺席未便虛懸責有一等警長吳森呂堪以勝任即行擢升遺缺則以次巡長遺巡長李調充所遺巡長缺則以二等巡長王景林升充云

調委獄長

高等廳單趙二典獄長現查興京縣之新監獄業已告成黃玉衡充任興京典獄長遺遺洮南縣典獄長一席已另委王某接充云

割抵房捐

市政公所前呈准徵收兩搭棧古捐按月每間八角嗣經省長提交市政委員會議決改減爲六角已誌本報茲開市長乃爲規定凡在九月分繳納者准于十月割抵其在十月份繳納者准于十一月割抵以昭公允云

捕獲兇犯

前在通遼縣將鄭家屯日領署巡查光田氏殺害兇犯於九日在遼陽被捕訊係大韓統義府黨徒姓徐名範善即日解奉領署訊辦云

解除戒嚴

當局前因國慶紀念地面吃緊不得不嚴加防範曾由警廳飭各分署添加臨時崗警並於每晚組織小排警隊沿街巡查戒嚴三日現國慶完畢亦未發生若何變動戒嚴之令即於十二日通令解除云

仗勢欺人

平康里菜行附近住戶王某曾向李姓借洋百元言明本月十日歸還詎屆期王某未能湊足李某遂邀其親戚馬某前往將王某暴打一頓並限當日還清一種蠻橫情形不可言喻知者謂馬係軍署調查員故敢如此欺人云

妙手回春

大西關住有馬士杰之子年甫八歲日前遽患喉症既不能語又不能咽夫婦二人愛子情切不惜金錢四處求醫治療無效適遇友人李子鐸謂大東門裡那家館後院住有程安氏乃係世傳兒童百效散專門小兒科及喉科遂求其介紹醫治經程老太太施以針術吹以藥末至晚即能言能食說者是眞妙手回春云

請求離異

大西關下頭住有賣估衣之李玉成年三十五其妻年二十許頗有姿色李爲妻所不慊近因其妻竟有外遇李亦無力管束恐發生意外遂將其妻之父母找來擬同赴法廳中請情願離婚各行其是云

綵房滑頭

小西關大街信來德綵房近因營業蕭條特假週年紀念散布傳單凡五元以上之買主均行贈給彩票以示優待一般鄉愚乘時購買貨物者不知凡幾惟據知其內幕者謂此贈彩票中並無頭二彩未免有意欺人云

八卦馬車

小西關太清宮爲奉省著名之道院廟產甲於全省該院方丈葛月潭現已老邁龍鍾執事人爲養老起見特購有四輪馬車一輛以備該方丈出門之用車上時繪八卦以爲符號云

名花移幟

南市場新華書館南妓素珍爲藩垣花界中有數人物茲因天氣漸涼城外益趣遂於昨日(舊曆九月初二日)移幟于西關平康里老一街留香館內新知舊雨前往捧場者頗不乏人云

△營口▽

叔戕嫂命

滿西住戶王姓媳十日因事外出祇有十六歲童養媳守戶至午後二時王媳猶子回家向其嫂索洋若干其嫂言錢鎖箱中又向追要鎖匙媳言姑不在家不敢專主王侄(十八歲)即怒遂用菜刀將媳頭部砍傷數處昏絕於地王侄秉刀而逝經鄰人報警及該王媳回家媳甦蘇能言告其被砍之由移時而斃嗣經人報告兇手逃入葦塘是以警軍等齊至塘邊查緝至六時餘仍未見蹤跡云

商人被騙

裕太號內廣吉林某號客人王某於七日由吉來營携奉票一千七百元被掉包者窺知於下車後將王誘至部家屯以石礫僞包作撿拾大洋勻分將奉票一千七百元如數騙去王至中途覺悟拆視時祗大洋二元知已被騙遂向中日警署報告騙匪則早已無踪突連日以來仍未訪得消息云

△大連▽

錢莊犯賭

連埠愛宕町同和錢莊於本月八日有賭徒數人在該處賭博當被警務署刑事闖入當塲捉去八名究辦云

油房出兌

連埠軍用地天和盛油房不顧前圖聲明出兌今被由獻廷劉允聲董稚鶴三人接兌云

△牛莊▽

尋回逃媳

本鎭天主堂後胡同住戶張某(名未詳)家中有一養媳年(十二歲)平素待遇如何無從揣測該媳於本月七日不知何故突由家內走出行至鎭西里家窩堡村日暮途窮頗現驚惶之色幸有該村里秀賓見之憐其孤苦代爲收留越二日而張某訪悉該媳踪跡不禁欣喜即時前往里某處將其領回並感謝不置云

△鳳城▽

猝然倒斃

二區石頭城子康慶發因訟事來城寓居卿雲樓客棧於月之九日七時忽然昏倒未幾即絕氣而亡該棧執事當即報告縣署派員驗尸確係急病而死並無他故遂飭令棺殮云

△本溪▽

更動局員

本縣稅捐委員趙蘭生任職以來大加整頓稅務頗見起色久爲上峰所嘉許現經調赴沈且堡分局遺缺調炭坑委員李蔭東接充李君業已來湖任職趙氏大約一二日內即赴沈履新矣

△孫家台▽

創設糧棧

本埠有韓紹文者臨榆籍早在慶泰祥經理櫃務頗有經濟深孚衆望該號於今正歇業竟至賦閒歸家前經該契友某資本家出資兩萬元在三區二十二號地開設糧棧營業任該爲經理字號曰義和祥業經備妥履歷書報告華商公會轉送特產組合會調查實據函詳關東廳取引所核準刻下試辦待許可證發下再行正式開辦云

△范家屯▽

梨園復開

本驛魁盛茶園主人呂子升成園以來已經數月茲由外埠所邀來坤名各角演劇平常並無特上色角座客稀少營業因之蕭條賠累日深債臺高築遂即於中秋節後歇業想范街係繁盛之區遊客如雲交通便利若無人提倡當此以往各種營業恐無暢盛之一日乃有前成義和茶園主人馬成久復由哈埠邀來第一馳名二黃文武老生薛寶良坤角金少梅等擇於本月前七日晚六鐘開演唱作俱佳觀者頗不乏人云

△遼源▽

捉姦錯誤

本埠中街胡同裡居民某甲素以賣豆腐爲業其妻年近不惑醜態堪憎而淫蕩異常某甲頗含醋意每懷捉姦之心日昨將豆腐賣出後貿貿歸家行至窗前聞室內有歡樂調笑之聲某以爲其妻與人通姦憤然直前持拳便打婦人竟被一拳打倒詎婦人懷有五六月身孕當時被打墜胎及某細視則鄰婦而非其妻也聞已訴諸警察一區如何結案尚未探悉云

△哈爾濱▽

軍隊換防

中東路線之一根紱林塲原駐十九團三營九連營長孫桂馨君因林塲係屬重地防守必須周密誠恐駐軍日久生懈不無疎忽遂於本月四日將一根紱林塲所駐之第九連全部官兵調回所遺防務即派十一連連長李洪圖帶兵士二十一名駐守梓子塲十一連一排長于德才帶兵二十餘名駐守後堵二排長武海山帶兵二十餘名駐守頭道轉盤三排長毛占才駐守二道轉盤該營長除調換防務外認眞防守以靖匪患云

拐欵潛逃

中東路線之馬橋河游擊隊第四營有護兵呂久明者於月之三日携帶公欵大洋五百元赴街辦買火食天晚並未回營當經第四連連長孫鳳翔派本連中士羅某赴街尋找該護兵呂某早已杳無踪跡遂即回連報告孫連長情知呂某一日未回定係拐欵潛逃當即呈報韓營長轉呈護路軍總司令部飭屬駐沿綫軍警一体嚴緝務獲爲要未知能否弋獲容訪再誌

△新民▽

銅圓糾葛

本邑自奉省令限制使用銅元除東省大小九種銅元通行外餘者均按十四枚算一角使用無如各商民直若罔聞不但高抬物價而且不分種類入者均按十四枚一角出者十二十三等枚使用因銅元爭吵無日無之月之十號某營兵士持當票至福盛接當贖號爭使銅元口角該商即赴該管警所報告惹起商警訴訟據其實商民多有未明眞象者理應遵照省令正牌銅元以十枚抵一角外省仍十照四枚均行認可以免紊亂其結果如何續訪再誌

△桓仁▽

熱心興學

桓仁第三區區長姜種精明强幹辦事認眞對於學務尤具熱心整理操辦不遺餘力以是該區學校竟無廢弛久爲視學所嘉許現經縣視學關雲鵬君載諸報告呈報上峯酌予獎勵云

停止學費

桓仁前赴日本留學生張駿業每年由公家納洋八百元以助學費原爲造就人才起見閒該生在日本今已七年之久並未入何等學校每年仍照數領欵殊屬不成事體茲經縣視學關雲鵬君查悉已據情報告上峯擬將此欵停止以免虛糜云

△瞻榆▽

紀律嚴明

駐瞻游擊馬隊第二營營長郭鶴亭氏爲人老練作事和靄治兵有方自到防以來倏經一載查該營兵士對於商家公買公賣和平交易並無秋毫之犯是以各界人士咸謂該營紀律嚴明云

△義縣▽

梨園復活

本邑前有廣合店財東何親三等開設聚樂茶園秋節後即行荒閉茲有腳車店執事史玉亭同陳海峰等復由天津接來新班世春合班四十餘名聞其內有名角張雲程坤角金靈芝併有其他名角五六名專唱改良新劇擇于月之七日開演是日往觀者頗爲擁擠云

△興京▽

重修橋梁

蘇子河貫串縣城夏雨水漲每輒病涉沈知事募欵築觀化澄懷兩橋今夏水大澄懷橋竟順流西去沈知事日來招集會議協同紳商發起再建澄懷橋所需之欵商民各負半數已通令各區村長赶速籌辦不日或能開工云

△黑山▽

槍決盜犯

於上月間經警察拿獲正盜王德榮一名綽號任官嗣原籍白廠門人供認與漏網二生字同夥捐槍多次得贓均分各情不諱已呈明上峯於本月九日奉電執行槍斃即將該犯王德榮提出驗明正身綁赴西門外槍斃示衆云

商會較斗

本邑商會應有成案每屆秋成新糧入市各糧商使用之斗必須較准一次方爲有效均經會長張辟遠逐日監視共較准新舊市斗一百餘烙印爲憑即使領照不得擅用私斗云

△農安▽

印花停滯

農安印花稅票多年以來未見暢銷溯厥原因確係辦理不善所致當開辦伊始係歸縣署警所郵稅兩局代銷迨經派員勸購抽查究屬萌芽時代未大發達後歸專人辦理以先帮辦係本邑粮戶彭子玉担任視事以來任用非人專事苛罰怨聲載道卒被染機兩房罷撤繼任者係商人甘錫五伊因組織火磨營業弗克脫身而帮辦一席即託其友人彭伯衡代理且彭本忠厚長者代理數月仍屬平平因有他就遂荐保衛隊文牘臧堯臣代理迄今將及一年而印花銷路反不如先查其滯銷原因臧本兼理不免有顧此失彼之處且臧向就書記等差不諳稅務所以弗克暢銷云

不安於室

本邑東門外有于姓姑媳均係孀居內無應門之童外無親近之戚家門不幸人多憐之近日其媳年少不安於室竟與某甲有染其姑屢次規勸不但置若罔聞已成冰炭之勢將來能否安度尙未可定

逆子惡婦

農安西關外住有林某者打爹罵娘忤逆不孝鄰里皆知詹之其妻助桀爲虐以致其父若母衣不遮身食不充口困苦難言迫不得已遂來城稟控逆子逆媳虐待云

△雙城▽

所長旋双

警察所長傅新三氏於月之一日赴省會議曾誌前報傅氏在省公畢因城防吃緊不能久留業已六日返双照常視事矣

△黑龍江▽

胡匪正法

昨月之八號午後一鐘許由陸軍監獄提出報字打五營等匪犯三名當經軍法課驗明正身綁赴刑塲槍決示衆矣

△額穆▽

擊斃羣匪

張廣才嶺自夏抵秋以來行人日有被劫者皆其小綫所爲(即持短槍步匪)行劫財物不拘鉅細一齊收拾即是雁過拔毛較諸大股匪類尤爲利害近已惡貫滿盈於陽九月二十八日又復聚衆行劫路經小石頭河子地方突被北大陽保衛附團管鳳山排長帶隊查道瞥見一頓炮槍盡皆擊斃割獲首級五顆手槍四支槍名列左五封子一支六磨子一支鐵公雞一支俄國大摩里艮一支并有洋炮財物等件未詳確數於二十九日已將所獲槍械首級送團繳縣矣團兵方面管鳳山排長受微傷兵士悉皆無恙云

陸軍放餉

駐額陸軍第一營已由旅部將七八兩月份餉需領到是以駐窩瓜站一連駐張廣才嶺二連均尾繼來營候領該營業於十月二日即將一二兩連先行發放業各返本防繼放駐街三四兩連暨營部均已發訖

會議購槍

本縣保衛附團槍械不敷分用曾呈請省署請購領官槍一百五十杆當經批准即以新由美國購存長春之七米里九撥給日昨(五日)該附團團總明海山君親往南路蘇子河沿一保召集糧戶會議開所議將來槍領到時嶺西七十五杆嶺東七十五杆(即張廣才嶺)刻正在籌欵之間一俟欵齊即可赴長照領云

行市 (右緣截斷，數字不全)

……所洞鑒。本報今後。即步履該報後塵。不偏不黨。一往直前。作東方之木鐸。是即本報不移之宗旨也。

閱者一個月一元三角 半年八元 全年十五元
●但限對於奉天盛京時報社以先交費直接定閱者
盛京時報社

東省 〈四鄭線〉 四平街開 鄭家屯到 〈吉長線〉 長春開 吉林到

東 哈爾濱發（南行） 双城堡發 窯門發 長春着

西 哈爾濱發（西行） 滿州里發 海拉爾發（西來）

東 哈爾濱發（東行） 一面坡發 海林發 綏芬河着

胃腸病根治之良藥「愛膓」

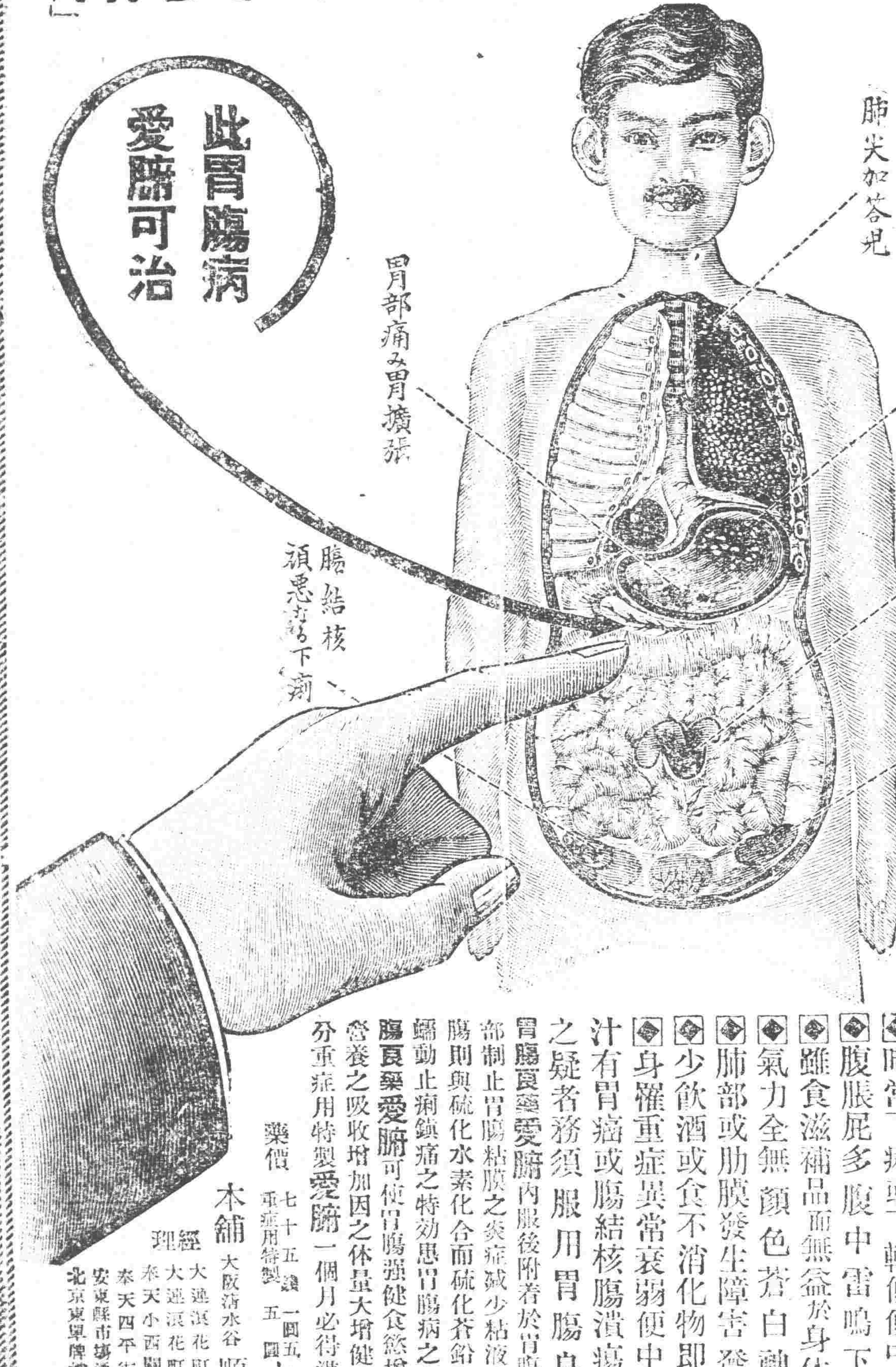

將成可懼之胃癌或腸結核難症之

慢性(重症)胃腸病

腸加答兒 腸結核 胃加答兒 胃擴張 胃弛緩 胃癌 胃潰瘍之治療法

慢性胃腸病 實爲難治之疾病 外觀雖不甚重 而胃腸之機能大衰 胃腸粘膜發生可懼之糜爛潰瘍

◆食慾不進飲食停滯嘔吐胃痛
◆時常下痢或下軟便便中含有粘液
◆腹脹屁多腹中雷鳴下腹時痛
◆雖食滋補品而無益於身体以致衰弱
◆氣力全無顏色蒼白神經過敏
◆肺部或肋膜發生障害發熱氣促
◆少飲酒或食不消化物即腹痛下痢
◆身罹重症異常衰弱便中含血液膿汁有胃癌或腸結核腸潰瘍等危險症之疑者務須服用胃腸良藥愛膓

胃腸良藥愛膓內服後附着於胃腸內壁之糜爛部制止胃腸粘膜之炎症減少粘液之分泌至大腸則與硫化水素化合而硫化蒼鉛有抑制腸之蠕動止痢鎮痛之特効患胃腸病之者內服此胃腸良藥愛膓可使胃腸强健食慾增進血色佳良營養之吸收增加因之体量大增健康恢復雖十分重症用特製愛膓一個月必得滿足之効果

藥價 七十五錢 一圓五十錢 三圓 七圓 重症用特製 五圓 十圓 十五圓

本舖 大阪清水谷 順和公司

經理 大連浪花町 日本實藥會社 大連浪花町 井上誠昌堂 奉天小西關 佐藤廣濟堂 奉天四平街 大德生大藥房 安東縣市場通 井上誠昌堂 北京東單牌樓 東亞公司

和裕號中谷時計店 和裕號中谷時計店 和裕號中谷時計店 和裕號中谷時計店

登錄商標 金貨牌

本品販賣於世界各國有名之商店

赤色金貨座鐘、黃色金貨座鐘、黑色金貨座鐘、赤色金貨子午座鐘、赤色金貨禮拜座鐘、黃色金貨禮拜座鐘、黑色金貨禮拜座鐘、魚尾金貨禮拜掛鐘、赤色打點報刻座鐘、圓掛鐘、彫花大掛鐘、魚尾金貨掛鐘、

雖至何處終謂鳥中屬孔雀

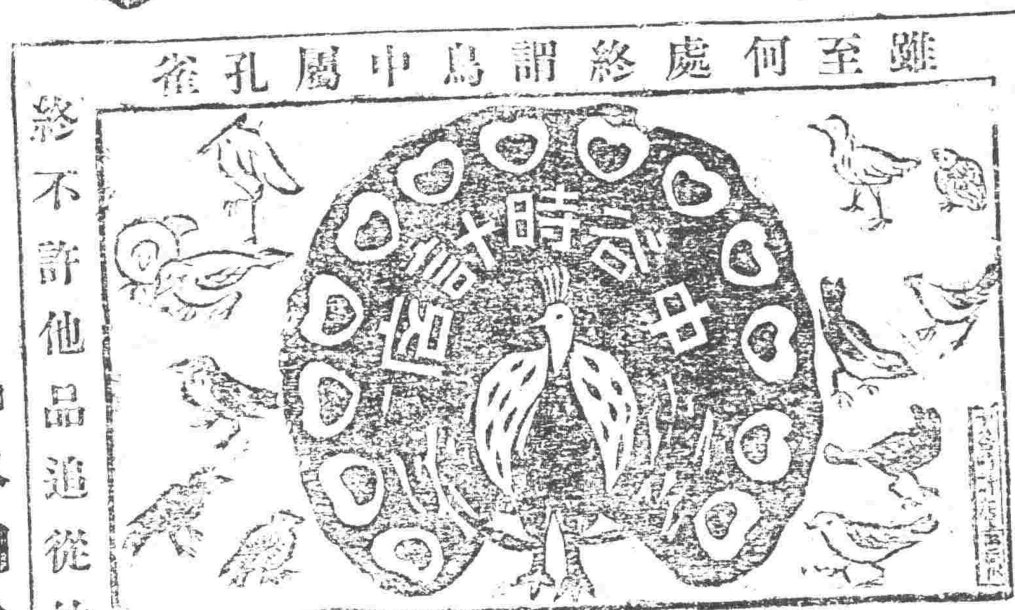

金貨牌之品質本位 終不許他品追從的

鐘表屬金貨牌的

時辰鐘表公司

本號精工監製各款時辰鐘表批發定貨物美價廉久已馳名歐美消暢極夥以此盛銷不惜重資更加改良益求盡善堅牢且準打音洪亮與他不同天淵之別矣新製一等座鐘打點報刻鐘門中有扣口以爲拒門風塵不得入內機器不滯可以多走年限明矣曾蒙世界大博覽會頒給名譽賞牌以故各國暢消定購者衆惟欵式極多不勝枚舉倘有富商巨賈有意購辦指定樣子或另造新式均可照辦不悞本社專用上等商標爲記別號不得冒做貨號恐顧御購辦眞貨色爲禱

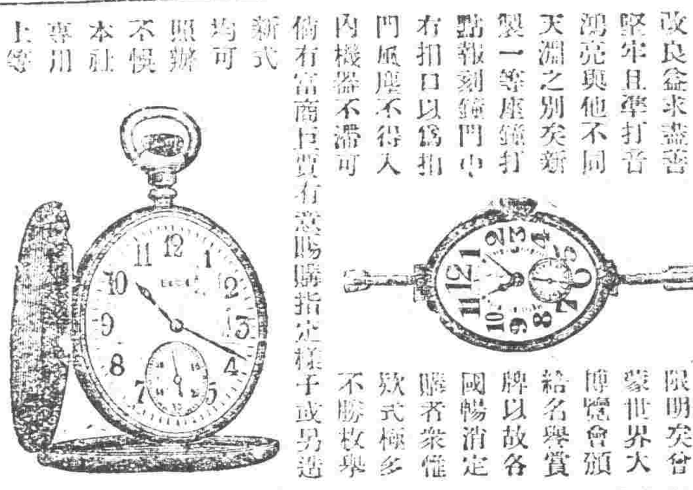

直輸英國美國瑞西德國法國頂上手表價妥金銀表練各種寶石眼鏡等品一概俱全
▲在各國有名鐘表舖均有代售

出入口商金貨牌總批發部

中谷和松號

奉天小西關 電話 中一九〇一七番 四一二六番
奉天日站 電話 一二〇四九番 振替大連二四三六番

和裕號中谷時計店 和裕號中谷時計店 和裕號中谷時計店 和裕號中谷時計店

總發行所開設奉天大南關◎製藥各種各城鎮均有代理

老福順堂廣告

奉天巡按使化驗◎北京內務部立案◎奉天警察廳化驗

頭痛藥 每袋五角	睡藥 每袋八角	胃痛散 每袋三角
祛痰散 每袋五角	咳嗽藥 每盒八角	瘡毒膏 每盒四角
牙疼水 每瓶五角	吐血藥 每袋五角	大補血 每瓶一元
殺蟲散 每袋角半	退瘧散 每袋三角	瀉下藥 每袋二角
虎骨熊油膏 大盒六角	參茸百補丸 大匣五元	寧坤至寶丸 每匣二元
虎骨花蛇酒 每瓶元半	甘露藥酒精 每瓶一元	理血健腎丸 半打七元

最新編定 製藥彙報 業已出版

如承索閱隨時寄贈

（內容）一、序 一、通函治療規則 一、函購規則 一、本藥店啓事三則 一、註册執照獎憑佈告各種影印 一、製藥各種功能主治服法用量價目附注各病原因症狀及攝生法 一、擇錄局方各藥價目一覽表

（附啓）本號報係屬贈品承索閱分文不取但請開明回件處所姓氏併請註明係由閱盛京時報得知爲荷 本藥店謹附敬啓

健胃散 每袋四角	癬疥水 每瓶四角	感冒藥 每袋二角
治痔膏 每盒一元	瀉痢散 每袋三角	脚氣水 大瓶六角
梅毒丸 每袋六角	消毒丸 每袋四角	淋濁丸 每袋五角
平瘟散 每袋一元	香丹 特包二角	遺精藥 每袋六角
筋骨疼痛藥 每袋四角	小兒驚風散 每袋三角	小兒消積散 每袋三角
清胃化積丸 每盒六角	利水消腫藥 每袋五角	通明眼藥水 每瓶五角

各種槍砲火藥及附屬品廉價批發
敝號所批賣峯寶硝安爆藥比較櫻爆炸藥其効力亳無遜色使用上

營業課目

電裝電械 硬煤烟煤羊毛皮件呢絨 包辦工程
各種機械 五穀雜貨電氣機械器具
鐵道材料 海味肥料瀛車並其材料 代理
五金雜貨 油類木料焦炭硫礦黑鉛
銅鐵水管 道木洋火綿花洋絲洋布 水火保險

株式會社 大倉組

總行 日本東京市京橋區銀座三〇七
分行 北京、天津、上海、九江、香港、營口、安東、倫敦、紐育、澳堡、西士呢、大連、本溪湖、及日本各地
奉天出張所 奉天十間房（日電話五六五番）

扶陽固本丸

此丸係補天氏大醫士新發明純採雄獸之腎牡禽髓之珠英花草之精用化學法提鍊修合爲丸有水火相濟之功陰陽相生之妙性質王道功效甚速誠不可思議屢蒙歐美各醫學博士推獎故與市非弁利牛溲馬勃者實有霄壤之別無論老年少年所患陰虛陽萎之症多年不愈速服此丸俟其藥性達到骨髓道經蓄丹田陰陽鼓盪琴瑟調和復能壯筋骨補氣血添精鎖髓返老還童如常服此劑雖夜御數女精神不倦不愧扶陽之秘寶補身之良藥也、主治先天不足後天戕伐、命門火衰水火不濟、色慾過度腰膝痠軟、下元虛弱夢遺滑精、年老氣弱陽萎不舉、精竅早開陽莖短小、交媾不歡臨房畏縮、精竅不固交不耐久、腎精衰敗交不受孕、氣血兩虧耳鳴目眩、手淫過甚精敗陽痿、百體委頓精神恍惚、服法每服五丸每天早晚空肚用白開水送下價目每盒現大洋一元每打現大洋十元雙料每盒現大洋二元、新到婦科聖藥「月圓」此藥專治婦女身體虛弱面黃肌瘦經水不調經來腹痛等症每盒現大洋貳元◎外埠函購各藥一律另加郵費

奉天省城內金銀庫胡同省長公署東首崔氏瓣香廬藥房獨家出售

遺精聖药 媧皇補天丹

精者人身性命之根源凡人未交媾之時精皆涵於血中及至交媾慾火動極周身流行之血至命門而方變爲精乃人身至寶同等愼重若有交媾之時忍精不泄或幼年悞犯手淫精竅不固甚至夢遺滑精臨房不舉舉而不堅或見色流精未交先洩或既交不久精薄精淸此外亦有勞心太過相火妄動以致遺精者本主人得祖傳神方有回天再造之功出神入化之妙專治腎經衰敗各種遺精及以上諸症功能塡精壯陽種子補先天之不足培後天之基礎雖白髮老翁多病男子陽萎亦能復舉如或不信請連服一月至行房時自然腎關堅固久戰不洩且精厚如膠種玉可必決非大言欺人者比也每瓶現大洋二元每料五瓶現大洋八元◎另製遺精必愈膏藥按貼命門攝精不洩每張現大洋七角◎新到西藏青果◎此藥味淸涼性溫和專治口乾舌燥咽喉疼痛淸心開胃止渴能生津可稱獨步大盒現洋一元小盒現大洋五角

上海人壽醫藥室餘年氏秘製

珍珠鏡面散

沈製羊粉脂珠鏡面散專治男女老幼面上雀斑粉刺酒刺紅糟等類白點雙料每瓶現角每料五角洋單料每瓶現洋兩角半

沈製生髮膠

男女老幼脫髮禿頂包可重生新髮黃髮能轉黑烏大瓶現五元小瓶洋兩角半

美國威爾勃醫生製 奶香白玉粉

閨閣滿用代粉可界女包香芬每壹角

上海寶鑑製藥公司最新發明美容奇藥 湯森氏

生毛髮藥水

此藥神驗凡產後病後血虧髮之枯槁脫落及眉去之後生長黑亮奇效每瓶大洋壹元每打現洋拾元

專治雀斑靈藥 愈斑光面水

此藥專治雀斑汗斑及癩等症極有神效數日即可見其之退期容光如人面美家之藥要每瓶現洋壹元

專治酒刺面皰藥水

此藥專治酒刺面皰粉刺赤鼻風等症只將此藥擦過即見效夜擦重者再擦即愈消痕跡每瓶現大洋壹元

美容奇藥皮膚白色素

此藥能令肌膚潔白細膩專治男女老幼面上諸般之症此藥擦上立見美奇功無比神妙每瓶現大洋壹元

化痔

痔瘡之種類甚繁有牝痔牡痔腸痔之分又有濕熱下注醉飽行房陰虧熱甚筋脈房勞過度以致橫解精氣脫泄成瘰成塊或癢或痛者爲痔膿血淋漓管長數寸黃水帶血脫肛疼痛若爲漏本主人得家傳秘法虔製此丹無論新舊內痔外漏結核成管脫肛流血痛徹心肺速將此丹用白開水送服一丸每日三次縱使數十年極重極危之症連服一料亦可斷根不發百試百驗每瓶現大洋一元每料五瓶現大洋四元◎另有雙料化痔丹功效尤速每兩瓶現大洋兩元八角每料六瓶現大洋七元如日久成管另製包愈惡痔去管寶雙料每瓶現大洋貳元單料每盒現大洋壹元內服外擦見效更速

痰

咳由痰生痰消咳止故止咳必先消痰此理人盡知之試問痰何以消靈的消痰藥品係何種則人皆茫然矣僕體弱患咳多年消痰無法恐久咳成癆遂不惜金錢日謀消痰之藥凡流行海上及普通治痰者莫不購服其如服藥雖多痰咳益甚咳愈甚則痰愈甚日廢飲食而夜不安眠神疲力乏骨瘦如柴癆象已成勢極可怖厥後購得崔氏釀製半夏麯照仿單日夕服之以覘其效孰意吞服未幾忽思睡睡醒咳止而思飲即痰亦不便即續購半一打服未罄而痰若失由是咳竟止體亦健於今三年痰咳斂跡釀製半夏可謂海內止咳消痰之無上聖品也爰述大略以介紹患痰咳者◎直隸獎務處王品山謹啓
奉天瓣香廬藥房錄登

價目 每大盒現大洋貳元四角 △試服盒現大洋貳角
每打小盒現大洋拾參元貳角 △大盒加倍

新總統就職後之內閣
▲仍暫由內高代理

九日攝政內閣開末次會議。關於總辭職呈文。討論之結果。已決定仍由張紹曾領銜。已派張廷諤即晚赴津。請張氏署名。今日公推內高於新總統就職後。即行遞上。並決定即下次屆衆議員改選日期令。聞新總統就職之後。對於攝閣。准其辭職。內定派內高代理云。

又據國務院方面消息。現已奉高內長等之命。辦理結束。秘書長張廷諤等。連日甚爲忙碌。至組閣問題。仍以吳蓮伯之呼聲爲最高。惟閣僚係過渡性質。至閣員之人選。聞將由各方面分配組織混合內閣。吳子玉方面。亦將推薦一二席。如孫丹林氏。爲吳所賞識。曹大總統亦頗引重。此次又有入閣之望云。

新總統就職之經費
▲秋節支票暫提十六萬 ▲交部部薪暫借十萬

新總統十日就職。北京府院。張燈結綵。備極熱鬧。而寂寞已久之公府。煥然一新。尤爲壯觀。外傳新總統此來。對於各項大政。均有極精卓之意見。而於財政一項。尤所注意。並已自備現款若干。準備就職後即可發放。故各機關人員。得此佳訊。莫不欣欣然有喜色也。雖然。在新總統未就職以前。一切費用。新總統尙當然不能負責。公府應務司。以新華宮內。自黃陂走後。狼藉不堪。且一切執事人員。欠薪過巨。非略爲發放。不足以資號召。但連日與政府當局交涉。均無結果。至九日則距總統來京之期。只有一天。各項准備。尙未齊妥。應務司大窘。乃由負責之某氏。於下午一時。訪答高凌霨。告以如不即撥現款。則本人只有離職。藉免譴責。高乃偕其同至國務院。一面以電話促賀德霖來商。計劃至一小時之久。始決定由本月十四日。應付各機關秋節支票之預備金內。提出二成。共十六萬元。交付應務司。以應急需。至此項支票虧短之數。則預定總統就職後。即可補足云。

但以上所籌。僅係公府中之用。此外關於新總統來京之費用。尙屬不小。於是又由保定同北京吳毓麟。將九月份交部應發部薪十萬元。暫行撥借。且備支付。交部本向不欠薪之部。今僅爲稍遲數日。亦無不可。故大衆亦無異議也。

以上兩筆款項。既已一一籌好。故關於新總統就職之用費。已準備充足。全體輝煌。燈燭滿目。有人居北京城中。得見其繁華景象。稱著新總統之所賜也。

吳景濂有組閣說

改組內閣問題。自攝閣決定新總統就職後提出辭職後。近日關於組閣者。竟達數十人之多。其中最有望者。可分爲四。(一)直系嫡派各要人。(二)吳景濂系。(三)奔走大選各要人。(四)直系各政團首領。(五)孫洪伊以上各系。惟以孫洪伊日來在滬與西南及國會。均有聯絡。且爲曹氏所器重。將來此席或屬孫氏。又訊組閣人物。咸以此次大選王孝伯功多。自應推其組閣。但日下衆議院任滿。行將籌辦選舉。仍又以王担任內務。(仍兼廿三師師長)爲宜。於是總揆一席。乃又決定吳景濂。俟下次組閣再請王氏轉任。其他閣員之分配。大抵財政(王克敏或潘復)外交(顧維鈞或顏惠慶)農商(趙世鈺或錢崇愷)教育(馬鄰翼)海軍(杜錫珪)陸軍(王懷慶或用中王)交通司法。仍屬吳程二氏。隨秘書長一席。現以孫鐘之呼聲爲最高。至府秘書長一席。將屬王毓芝云。又訊新內閣總理問題。聞曹總統之意。以此席關係重大。不願界諸武人。以免軍閥內閣之譏。決擬選選素有聲望學識。而又不隸黨籍者充任。以實將來推行大政。對各方不致有扞格之患云云。

大選支票已開始兌付

京訊云五千元不定期之大選期票。八日下午。已行兌付。惟八日適爲憲會之期。散會已畢。往銀行領款者。並不甚多云。

新潮飛沫

我的結婚與我們倆的婚後
(黃菩 心平心)

我們倆是去年十月十三日結婚的當約期結婚的時候苦心受舊婚制的約束屈從因此惹起諸友朋的嚴責譏刺現在我把爲什麼屈從爲什麼照舊婚制結婚?詳細敘述出來以求愛我諸友朋的諒解並望閱者諸君在我約事實上下個嚴正的批評

苦心素來積端不贊成(父母之命)「媒妁之言」的强合的婚姻的尤其痛恨什麼「納采」「過禮」「大排筵席」的不合理的無意識的耗費儀式所以也曾竭力提倡合理的幸福的婚姻的將來苦心對於婚姻的主張

(一)以兩性發生最高度的愛就去過神聖的兩性共同生活絕對不容第三者有允否之權利

(二)戀愛基礎成功後對於父母可作一種報告不必求其命令式之同意因爲求其命令式之同意多少要發生阻力

(三)戀愛成功後只要擇合宜地點行簡易的結婚儀式只要舉行極愛經過的始末對衆作一次宣告至於舊式無意識的耗費儀式完全革除

苦心對於婚姻的主張如此苦心自身自然督謀實踐爲後來倡但在中國禮教的森嚴家長的威權底下欲戀愛自由婚姻自主實是談何容易苦心最萬幸前年承盧范二友熟識的紹介得與平心女士由結識而產生愛戀到去年春間愛戀的結果雙方的人格性情各非常滿意於是又承盧范二君向各個的父母前說合也都欣然贊同了這時苦心與平心倆相遇時笑對無言私心的慶幸快慰自不必說了苦心個人又因對於婚姻的主張(一)(二)二種已竟然實踐實踐幾欲手舞足蹈更有無限的慶幸與快慰

我和平心年各二十二歲從此自然可以商議結婚姻的時期並謀完成我婚姻的主張了不料我的主張一不發盤禮不要嫁裝一與婚期提出後平心的父母對於十月十三日的婚期無甚異議對於不發「盤禮」不必備嫁裝竟堅決的反對說「黃家多發盤禮是黃家的場面也就是我平家的場面我平家多備嫁裝是我平家的場面也就是黃家的場面婚嫁大事大家應該撐些場面這樣的簡單草成何樣子!」這時又承盧范二君多次開導終於無效平心呢也陳說不要嫁裝情願給她幾百錢塊預備婚後再去求學問也不允許反受了一頓訓斥我既痛恨耗費的樣式反對無意識的場面他們崇拜場面的結婚不贊成合理的簡單神聖的合意婚勢將被這萬惡的場面撐殘決裂了到底是我失敗了結果是我出於不得已犧牲主張而屈從了但是僅僅撐了一回場面還在可能的範圍內竭力節省在婚後計算已是耗費到四百元而且其中二百元是東借西欠來的閱者諸君試想!我犧牲主張而屈從已是多麼痛心的一回事!欠借了二百元作無意識之耗費而硬撐場面更是多麼痛心的一回事啊!(未完)

公布憲法之通電補誌
通電全國籌備慶祝

全部憲法定於十日上午十時在衆議院憲法議場舉行公布典禮。已發行一種特別參觀。象坊橋東口紮有彩牌樓一座。上綴「慶祝憲法成立」六字。各機關亦紛紛紮彩籌備慶祝。中央及各省區地方均應特開慶祝憲法成立大會三日。以資紀念。憲法會議秘書廳昨已擬就咨文一道。咨行大總統請其查照民國六年五月七日通過之憲法成立慶祝法辦理。並通電全國宣布憲法條文咨文及通電錄下。

▲咨大總統文 憲法會議爲咨行事。中華民國憲法。業經本會議制定。茲定於本年十月十日上午十時。由本會議依法宣布。應請查照民國六年五月七日公布之憲法成立慶祝法籌備慶祝並通電全國。依法辦理。以重大典。除憲法正文俟宣布日另行咨送外。相應咨達查照可也。此咨大總統。

▲致國務院函 逕啓者中華民國十二年十月八日。業經本會議制定。於本年十月十日由本會議依法宣布。前開憲法紀念章。業由政府於民國六年製就。應請貴院檢出。移交本會議。以便於宣布憲法時。轉發各議員。實紉公誼。此致。國務院憲法會議啓。十月八日。

▲致國內外通電 北京抄送國務院各部院檢閱使衛戍司令步軍統領警察總監京兆尹駐外國中國公使各巡閱使各省督軍督理督辦總司令各省長上海護軍使南京海軍總司令各都統各省省議會商會教育會農會各法團各報館均鑒。中華民國憲法業經本會議制定。茲定於本年十月十日由本會議依法宣布。除籌備慶祝事件。由政府依法辦理外。特聞。憲法會議庚印。

直方之軍事行動彙誌
▲運槍輸械 ▲陸部備車

曹錕既當選後。已告京就職。而最足使人注意者。則直方之軍事行動。茲將調查所得情形錄下。

▲曹錕晉京護衛隊 曹錕晉京就職舉行典禮。沿京漢路京保間安置護衛軍隊四萬人。由陸錦担任指揮云云。

▲馮軍往通州護械 通縣爲京東入京之門戶。距京僅五十餘里。故該地亦極關重要。馮玉祥駐紮通縣之軍隊。於前日又由南苑運來過山砲二門。機關槍二架。砲彈數百箱云。

▲豐台將設司令部 豐台近接總轄亦爲北京之孔道。又爲京奉京漢京綏三路之交叉點。地勢之重要可知。吳佩孚前已下令民房騰讓二十三師二十六師駐紮。又勘定某棧房爲司令部。昨晚即可開往矣。

▲豐台站扣留貨車 京奉京漢京綏三路。裝載貨物車。到豐台。均被扣留。所裝貨物。卸下封存。車頭即開赴保定。

▲津唐站預備車頭 天津唐山兩站。京奉路設有車廠。現津總站接到交通部令。與唐山車廠。趕速預備火車頭二十六輛。聞係運軍赴灤駐防之用。又於昨晨由津開往遵軍兩列赴保定。

▲大批軍需品過津 前日由保定開來一列車。除軍火子彈外。均係軍需品。聞開赴喜峰口云。又駐京西苑陸軍第十三師五十團一營一連司務長張晉伯。帶兵十餘名。由該師領出子彈二十七箱計五萬粒。又步槍三十枝。軍裝多件乘京奉車過津赴灤。以備應用云。

▲二十六師將移京 據軍界消息。陸軍第二十六師原駐馬廠。茲因曹錕晉京就職。當調該師一部分移駐南苑。以便維持京師秩序。而免匪徒藉端紛擾。聞該師現已預備開拔云。

又訊京奉路西段直軍。防務向甚叢雜。二十三師之四十六旅。開亦已向灤州佈防。故近來佈置。益爲週密。因灤軍例應有子彈之供給。前日京奉路方面。已解有某項彈六萬顆。及槍械等件。共裝七列車。運往開灤。又聞有大砲六尊及子彈四十箱。機關槍等件。由京通路方面輸出。以上軍械。雖均向東運。但有防軍。不能徒手佈防。此項械彈之供給。自不足爲異云。

援湘軍之調查

據某軍事機關消息。援湘直軍。遵日業已陸續開拔。茲據調查所得。現在由鄂入湘者。可有二十五師之四十九旅全部。分派湘陰新墻一帶駐紮。胡念先之中央第二混成旅。駐紮岳州。又五十旅之一團。亦駐該處。又鄂軍第二旅寇英杰所部。又五十旅抽編之一混成團。則分駐湘鄂路沿綫。如羊樓司五里牌等處。計有三旅兩團之衆。佈置甚爲周密云。

鮑貴卿勸浙盧助曹

曹錕當選以後。鮑貴卿由天津致浙盧電云。杭州盧督辦子嘉大哥鑒。徵日兩院大會依選舉仲帥爲大總統。蒼生霖雨。薄海同欽。仲帥與吾哥數十年患難之交。既經依法當選。自無問題可言。務望備念公誼私交。對於擁戴之意旨。首先表示。一倡百和。當推吾哥馬首是瞻。日內擬派人前往。詳達一切。賤恙稍可。或須親詣領教也。先達鄙忱。伏乞鑒察。弟鮑貴卿魚。

新詩

小詩
(惜夢)

△
黑幕覆着的我。
怎配有相知者?
△
欺侮落葉的秋風。
能吹掉我一點的愁魔嗎?
△
一寸大的心兒。
比紛紛飄着的落葉。
還零碎的多麼!
△
小小一方白色的絲巾。
總是舍不得用啊!
△
清夜的鐘聲。
是我夢裡一的刼呼!
△
旁人的歡笑。
好殺我了!
△
燈前。
月下。
還有影兒慰我。
黑夜呢?
△
踏破了鐵鞋。
也找不到極樂的國啊!
△
情嗎?
愛嗎?
都溶化在淚兒裡了!
△
細思量。
只有割斷這根絲。
但怕……
十二。十。十一。夜。

孤雁

失羣的孤雁啊。
你只顧不住的飛。
不住的哭。
可曾尋着了伴侶?
可曾覓着了福地?

秋夜
(涵青)

颯颯的秋風!
吹着翩翩的落葉。
淡淡的天空!
掛着彎彎的斜月。
伊人啊。
你遠隔在萬里!
莫非也同此蕭涼的秋夜?

衆議院之常會
▲決定十月十日閉會

衆議院九日下午二時開第三期第六十八次常會。議長吳景濂因賀選大總統證書赴保未回。由副議長張伯烈主席。兩次延長時間。至三時十分主席報告出席議員三百七十人。已足法定人數。宣告開會。秘書報告。接收往來文件後。主張請第三期常會。行將屆滿。按照修正國會法第八條。延長會期。應否開臨時會。抑休會。現在宗琳赴動議。主張即開臨時會。請布君說明。亦琳登台說明理由後。吳宗慈路孝忱等議於胡祖舜葉夏聲戴書雲馬驤孟任等。相繼發言。大致分兩種主張。(一)十月十日宣告畢會。(二)閉會一星期。即開臨時會。結果決定十月十日閉會。臨時會會期。十三日開一談話會討論。劉冠三提出臨時動議以接受威海衛事件。請外交總長出席說明經過。附議者在五人以上。劉冠三登台說明理由後。主席謂已命秘書往邀外交總長出席。現在先按照議事日程。開議第一案「咨請政府依據華會議決向法政府收回廣州灣案」(易次乾等提出)提案人說明理由後。未有討論。即以原文付表決。贊成者多數。(可決)第二案「北京私立各校。經困難已極。請政府撥予補助建議」(曾象順提出)。原提案人請曹宗代爲說明理由後。亦照原文通過。第三案創辦國會圖書館。決議從(黃攻素提出)因提案人並未出席。宣告緩議。主席報告外交部通電。外交總長。並不在部。請改日出席。議案已畢。遂由秘書發給支付證。宣告散會。時正五點云。

使團預防中國亂事
▲議定五項辦法

外使方面。近因我國西南各省。兵戈擾攘。東北邊氛不靖。於九日會商維持駐華外僑之安寧事項。議定辦法如下。(一)由各國在華軍艦。聯合組成三個艦隊。以第一艦隊。任遼東直魯沿海之警戒。第二艦隊。任長江一帶之警戒。第三艦隊。任浙閩粵三省之警戒。分段巡弋。以保護外僑。(二)凡西南各省及長江一帶。並奉吉黑三省各大商埠地方。由各國領事團。徵集精壯外僑。組織商團。以資防衛。(三)訓令東北方面之領事團。向奉軍閥勸告。不得再有戰事。並訓令駐粵領事團。向孫陳兩方。爲切實之調停。擬速消弭戰禍。使中外商民。免受其害。(四)爲防止中國內部戰爭起見。決即按照辛丑和約。禁止京奉路運兵。(五)禁止私售軍火。以免延長西南戰事。擬責成京滬粵牛(牛莊)四處領事團。嚴密稽查。並通飭各領事。約束僑商。不得私售軍火與中國任何軍閥云云。

全國商聯會致曹吳電
▲勸曹臨崖勒馬責吳違憲毀法

全國商會聯合會昨有致保定曹錕北京吳景濂各一電。其文如下。(一)保定曹巡閱使鑒。本會陽電。請辭選。果能懸崖勒馬。免除戰禍之延長。全國國民實拜大德。中華全國商會聯合會叩齊。自上海發。(二)北京吳景濂先生暨留京參衆兩院議員均鑒。報載吳景濂陽電。悲憤同深。查衆議院議員任期三年。國會組織法明白規定。公等違反國會組織法。議決延長任期。至次屆選舉完成依法開會之前一日爲止。是爲終身議員。是爲有心毀法。世界立憲各國通例。國會組織法即憲法之一部。違反國會組織法。即違反憲法。行爲背叛國憲。律有明條。自公等議決通過毀法案之日起。兩院之議決及一切職權之行使。我全國國民誓不承認其爲有效。本會江蘇事務所已於冬電切實聲明。諸公明知延長任期之議決爲非法行爲。欲將非法條文納諸憲法之中。冀以一手掩盡天下耳目。諸公之用心誠巧矣。其如國民不可欺何。憲法爲民國根本大法。公等自貶人格。甘爲豬仔。尙有議憲之資格乎。望速將制憲之權還我國民全體。期早制定光明正大之憲法。永垂萬世。嗟夫。約法之爭。十二年矣。公等幸無再釀憲法無窮之戰。否則民國國土無公等立足地矣。掬誠奉告。還請三思。中華全國商會聯合會齊。自上海發。

總統來京前之保定宴會
▲六個議題一派空話

九日除吳景濂齎送當選證書在保外。京津重要人物。因迎賀新總統就職。均紛紛掛搭專車赴保。聞午後二時許。曹總統特設宴延請有功于大選者。以吳景濂王毓芝陸錦王承斌曹鋭等。及各省督軍代表。均得列席。席間。總統照例。向各要人表示謀和之意。並對於施政方針。有所討論。其大綱如下。(一)整理內外長短期之債務。(二)總統就職後。通電全國。整理內政。以裁兵爲急務。(三)調和南北之誤解。實行統一。(四)獎勵勞工(五)尊重鄉村教育。(六)振興實業。上述數端。惟對此整理內外債之計劃。曹總統甚爲注意。故爲席間討論之問題。席時。已近五時許云。

又據某方面消息云。自前日衆集手保定之直系各要人會議之結果。對於內閣問題。頗想變更。任免問題。恐予解決。據內部確息。曹新總統就職後。即准予內閣辭職。先命高凌霨組織過渡內閣。二星期後再任大選元勳吳景濂爲正式總理組織正式內閣。閣員之內定。均須諮詢國會。刻閣員之名單。雖無所聞然臨時總理高凌霨。已決定任爲總統府秘書長。至馮玉祥因在內衛上。亦將另與新位置。惟究與何職。則尙未決定云。

移滬國會提議三制憲法

移滬國會議員張樹森八日提出移滬國會制憲三法。(一)非常國會制憲法。其法不備敘。(二)國民制憲法。其法要點有二。(甲)由非常國會制定國民制憲會議組織法。(乙)根據前項組織法。設立國民制憲會議事務局。經理國民制憲會議選舉並召集事務。(三)非常國會起草國民會議公決法。其法要點有五。(甲)由非常國會選舉起草委員若干人。組織憲法起草委員會。擔任起草。(乙)草出憲法交非常國會以三分二人數通過。(丙)審議後召集國民會議投票公決。(丁)國民會議組織法。由非常國會制定。(戊)由非常國會根據組織法。經理選舉及召集。(地點定上海)

蔣智由之討曹通電

蔣觀雲特發通電云。曹錕以賄選攫總統位。不始於選成之日。而始於逐黎之時。智由已以不承認討代兩義聲告國人。智由國不界一位。氏不選一事。無討代之力。不得行討代之事。則惟有如孔子居魯。齊陳恒弑其君。則孔子告於魯君而請討之。前以請討告。今又繼之。謂曹當選賄選也。是謂賣選。不承認之。而不加討代。是恣曹。分國而二之。今之司兵柄者。討代者再。若夫號言和平。惟當斥懲賄選。孰不欲和平者。而至阿比賄選。則和平其何理之存。至若以人民團體。如賄身之議員付。則中國之選舉。必只當實終。而又何其和之有。智由已以不同國人之。辯智由齊。

社會瑣聞

總統光及泉壤
▲曹三可謂不負其祖 (保定)

京訊曹三被選後以爲身作總統即時進京故特於昨日囑曹芝祥于今日午前偕同家族赴天津故里展墓行榮牌總統告祭祖先典禮云想先祖雖武已當含笑於泉下也

留美學生之趣史
(美國)

友人顧君近搭某總統號由美返國。語余留美學生之趣史數則特錄之以供閱報者中國麻雀牌自入美邦後街頭巷間家庭總會莫不聞有辟拍之聲顧牌既衆規條又繁故不事不就教於華人於是一般公私費之留學生一躍而爲麻雀牌教授矣遍車迎送出入於富豪門庭及繁華總會內除固定教授費外尙可得優厚酬勞費趾高氣揚遂勝往昔之往鄉間採桑及作洗濯杯盆之職矣

留美學生中之有戲迷者頗多然管絃咿唔引吭高歌時遭人怨會有某校華人數名賃居於一美婦家中某夕由校歸已十二時矣猶擁被高唱京調婦好夢正濃聞歌驚醒一時憤不可遏即督同僕役闖入房中不問皂白悉將彼等被褥擲於窗外並立迫彼等外出於是挾被徘徊街頭竟被警察所見誤爲宵小恐拘往警署詰至次日午後始由某教員代爲保釋云

華茶運英之同等待遇難

華茶銷售於各國者以英國爲最鉅。近來英國對於華茶之待遇頗不能與各國同等且以限制通知國人外部方面以此事殊爲通商障礙已據約駁詰英使屢以未得訓令爲詞聞外部方面日昨接到駐英朱代使來電謂英政府未允准取消定章顧外長因復於日昨備文照會英麥使嚴重交涉要求與各國同等待遇云

實業欄

美國小麥栽培狀況
(續)

(肥料)勿論如何施肥肥料之施用實與小麥之增收量不能爲正比例此實驗之所證明者也然以不施肥料爲宜乎抑施肥以百斤爲宜乎抑以千斤爲宜乎此經濟之問題亦地方之問題然用適當之方法在適當之時期施以適當之分量爲最良之施肥法此各種試驗之所明示者也欲施用適當之肥料當考察各種之條件肥料之價值與增收量之關係亦宜善爲計算此關於地方之問題也美國農事試驗場所爲之麥圃與附近農家之麥圃比較試驗數次據其報告有時多施肥料小麥之增收足償肥料之代價有時多施肥料竟不得相當之增收然在多年耕種之麥地肥料之供不可不多則一般承認之事也小麥之肥料不可不用二方面說明之即直接肥料間接肥料二種是也所謂間接肥料即使麥之養料由南方面增加(一)用輪栽方法使前作物殘留部分化爲麥類之肥料又由耕鋤使不溶解之養分變爲吸收性此外由理學之與作用及土中生物之作用亦能增加植物之養分(二)施於前作物即不能全部吸收必有剩餘部分此剩餘部分於次作麥類重要之肥料

外蒙商業調查錄
(續)

▲恰克圖商務狀況 恰克圖商務與庫倫完全不同庫倫居外蒙中心向稱繁盛彼此交易均屬蒙人故對蒙貿易居十之七八對俄貿易居十之二三恰埠爲中俄接壤要區彼此貿易以俄人爲多蒙人居恰者甚少故對蒙貿易僅十之二三對俄貿易反居十之八七早年恰埠商務極稱繁盛嗣因俄國抵制華貨設立稅局加重抽稅商務遂爲減色嗣因俄亂未已工廠廢弛所有一切用品均須仰給我國於是恰克圖商務復有起色故年終各商所獲贏餘爲額頗巨恰埠華商從前均係由西人近年商在恰營商者僅八十餘家今已增至此均有共計二百餘家查民國五年華商數以後商務日繁當必見發達所營各種商業西幫甚占勢力蓄晉人堅忍耐勞較繁京商始有來者此地商人均殷實可靠從無冒險投機之事各種商號局之西北利亞地方亦有晉人之足跡恰埠附近所產無甚重要物品灰鼠皮每年產萬餘張每張值銀二錢四五分黃狐皮每年產三千餘付八叉或六叉者計重五六斤每斤價銀十五六兩狐皮每年產百餘張每張值銀四兩羊羔皮每年產萬餘斤每斤價四五錢此外駝羊毛及牛馬皮張所產亦不甚多均爲俄人收買蓋俄亂以來出貨雖減而入口貨如皮毛牲畜之類則以供給軍需較之平時有過之無不及也

外蒙商務前已詳述蒙地曠富疆域廣大庫倫以南茂草平蕪彌望千里至庫倫則萬山環峙氣象萬千庫倫以北則山嶽河流礦產林產農產畜產無一不備苟保守而利用之即此一隅已足以自豪乃自前清以來政府視塞外荒塞沃汎之地不甚愛惜庶政不興交通更塞舉凡興業之事概置不理致使俄人日肆蠶食利權喪失以廣大之山河幾爲俄人所攘奪幸天誘其衷俄國內亂蒙事已不暇顧我國乘此時機正宜伸張實力奠定基礎使外蒙脫離俄人勢力而就我範圍體察形勢凡欲控制外蒙用爲發展商業所難不容緩者厥有二大端

(一)便利交通 外蒙疆域距內地數千里沙漠氣候隔絕交通外人窺伺近年俄人圖蒙之念復萌一波未平一波復起挽回危局實惟鐵路是賴鐵路既通則交通便捷凡行政治軍通商移民諸事均可次第施行庫倫既爲外蒙交通之樞紐且爲邊防扼制之要衝以敷設張庫鐵路爲第一着張庫之間皆一坦平原沙磧叢草敷設非難而且商販往來終年不絕就商業上言之張庫鐵路告成則運力減運費省商人往來者必日衆不數年間庫倫一隅必成我商務繁盛之域不特此也設一旦邊疆有警由內地調兵軍運風馳尤爲迅速是一舉而數得策收非僅商業已也

(二)整頓金融 外蒙從前本無所謂貨幣嗣因俄人欲操縱外蒙金融乃逐年運輸盧布以吸收外蒙物產流通既久額數漸增計外蒙一隅俄人散布之盧布已有七八千萬之多俄亂勃興俄鈔價值一落千丈華蒙人民損失極鉅市面不能活動匯兌多諸困難銀行有調劑金融之責亟宜早日添設以舒商困并一面恢復庫倫中國銀行分行多發紙幣以應推行如能因地制宜放手經營則外蒙之金融不難操縱裕如矣

上述二端於發展外蒙商業有密切關係此外如佈置軍備獎勵移民均爲治蒙要政然非商業調合範圍以內之事茲不贅述然深望政府從此定一轉移大局之計以策我來將毋再事遲延始誤大局不然者外患深入已非從容展布之時再閱數年恐外蒙局面更有非吾人所忍言者撲燎原之火於是挽狂瀾於既倒哀我國人其者聞風有星而興起歟(完)

各人吉凶

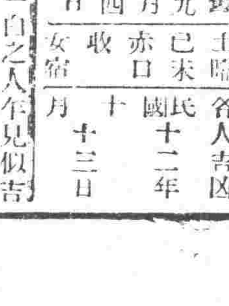

舊九月四日 土曜 己未 赤口 收 女宿
民國十二年十月十三日

本日之吉凶 ▲一白之人年見似吉實際不利之日南北西吉 ▲二黑之人須一心堅持勿動則生迷東南吉 ▲三碧之人總有苦勞殊鮮報酬之日議財尤凶東西吉 ▲四綠之人流汗之報償鮮少之日東須注意口舌巽乾吉 ▲五黃之人平運之日徐徐進步外出作事因東南北吉 ▲六白之人幸運之日接不意之吉報但焦灼則凶巽吉 ▲七赤之人易達目的之日旅行謀事皆吉但須防盜難巽吉 ▲八白之人欲進難進欲退莫退之日東南吉 ▲九紫之人勢如旭日東昇之吉日進退活殺自由乾吉

行市

▲混保物(百斤建) 八月 九月 十月
大豆 小麥 高粱 粟 包米
金對小洋 金對現物 銀對小洋
氣候 平均 七度二 最高 一六度四 最低 ○度八
[illegible]

滿鐵幹線　安奉線　朝鮮線（日本時刻）

明治電氣動機

一馬力以上在庫豐富
二二〇電壓六〇循環
物美價廉特價出售

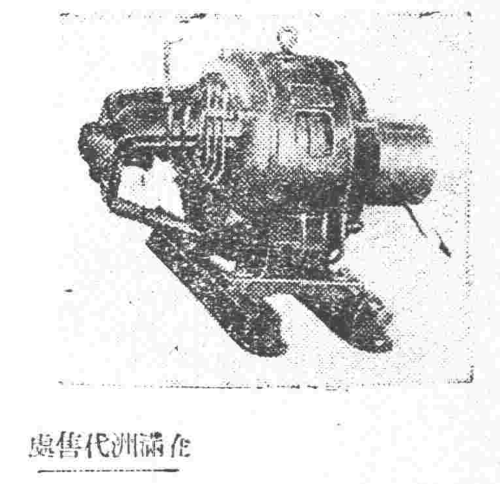

在滿洲代售處

營業課目
電話交換機各種膠皮線扇風機各種花燈各種以外電燈材料及電話材料一概俱全

奉天加茂町
株式會社 實信洋行
電話長三三三番

淋

淋濁一症在男子發於尿道在女子發於子宮此症緣因或由娼妓之傳染或感受風寒或房勞過度得病之由而不同也倘日久失治諸病生焉本藥房現由歐西購到淋病新藥奏效如神名曰殺菌止淋丸專能殺菌解毒清淋去濁無論何種淋症均能立效輕者一星期全愈重者兩星期除根誠爲世界獨一治淋之聖藥也定價一日量六粒奉票小洋五角每盒一星期量四十二粒小洋三元外埠函購加郵費三角〇外埠代售處安東財神廟街永祥泰哈爾濱道外北大街公和利吉林商魚行大街雙發德長春三馬路新華齋營口老爺閣西東順昌大連西崗恒順裕錦縣南街興華石印局鐵嶺西門裡新華書局遼陽天錕成岫岩福慶廣蓋平元興福開原驛全盛永鄭家屯物彩德四平街鐵道東春生厚法庫西街林勝德本溪實泰隆千金寨西都順增熊岳衛生堂張家灣隆泰和公主嶺河南街長記〇〇奉天大西關上頭英美大藥房啓

鐵道鑛山
諸工廠機器
改良煖房
鍋爐放熱器
發電機　轉電機
洋灰工程材料
金庫　磅秤
五金材料

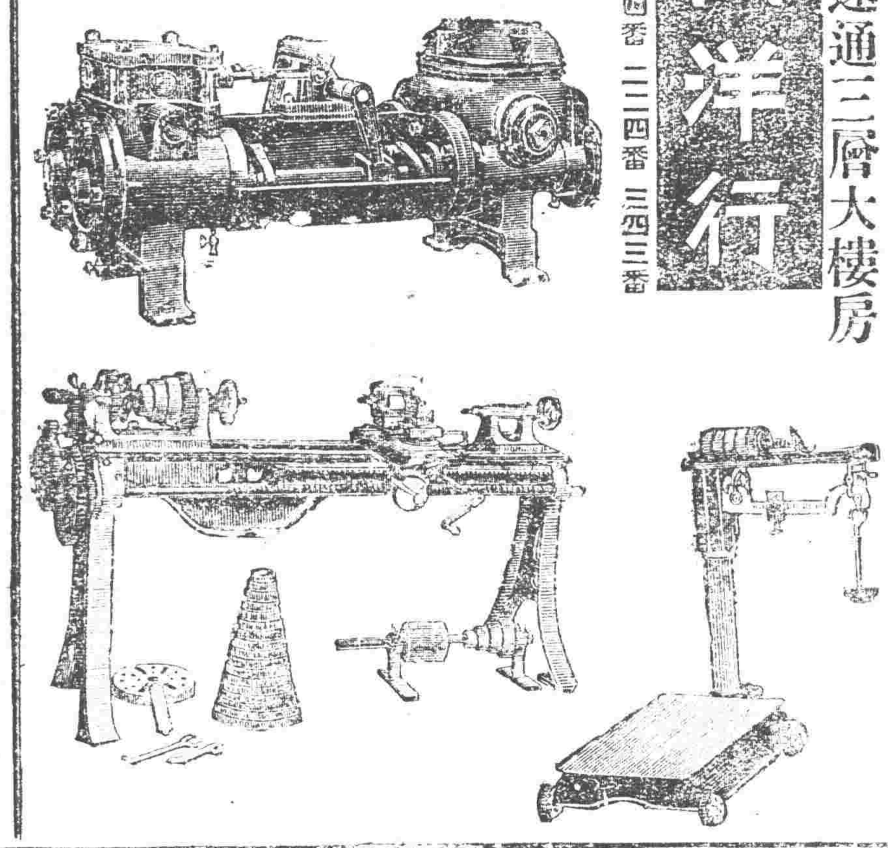

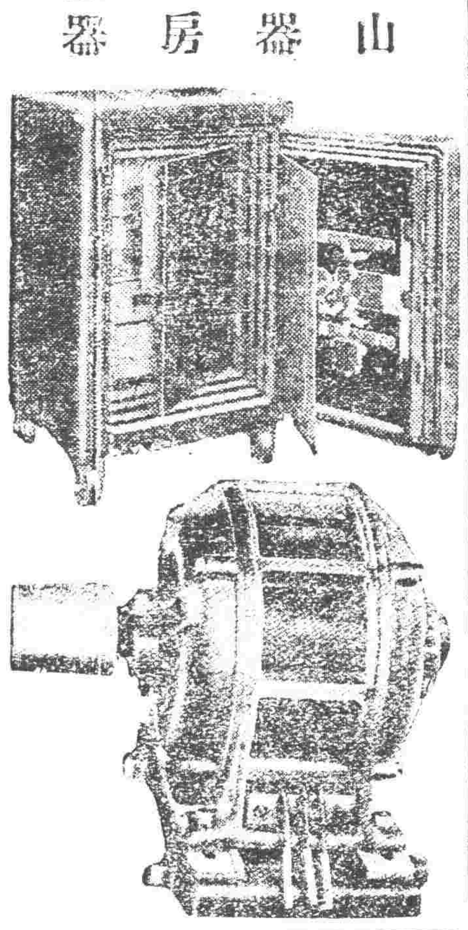

合名會社
奉天新市街浪速通三層大樓房
藤田洋行
電話二一四番　二二四番　三四三番

本店設在奉天琴平町　電話一四二番

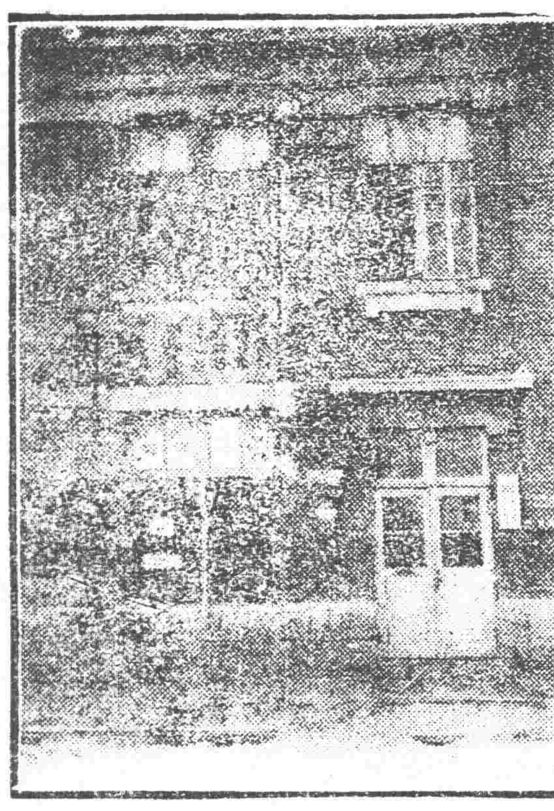

支店設在城內大南門裡電話二一一九號

各種大小機器電燈
油房火磨
美國火油
機器礦山
工廠所用
機械材料
金庫衡器

同天洋行

東三省官銀總號廣告

啓者本號發行之大洋匯兌券准在奉天省城吉林長春哈爾濱北京天津烟台七處照按本號規定數目逐日懸牌市價作匯上海規銀並准免費匯兌凡有持本匯券到後列通匯地點本總分各號按票匯辦法匯兌本券者無論欵數鉅細一概不取滙費惟電匯手續不同須隨時商酌恐未週知特此廣告

計開通滙地點
▲奉天省　省城　安東　鳳城　莊河　撫順　本溪　寬甸　興京　西豐　西安　東豐　海龍　山城鎮　通化　桓仁　臨江　輯南　柳河　新民　彰武　法庫　黑山　盤山　錦縣　錦西　北鎮　興城　綏中　義縣　康平　台安　海城　蓋平　遼陽　營口　岫巖　復縣　遼中　鐵嶺　開原　公主嶺　四平街　昌圖　八面城　通遼鎮　洮南　遼源
▲吉林省　省城　長春　哈爾濱　双城
▲黑龍江省　巴彥　綏化
▲直隸省　山海關　留守營　昌黎
▲山東省　龍口　黃縣
▲熱河特別區
▲北京　天津　上海（以上三處通匯銀兩規洋不匯奉票）

附設倉庫營業廣告

本號爲便利商業工業通融資金起見兼辦貨物抵押放欵利息格外公道並於大西關建築倉庫收存貨品一切規則不及備載如承惠顧請臨本號面洽可也

本號營業股　中國電話三三〇六號　日本電話三三八番
倉庫　中國電話一一七八號

清血解毒

喜肥力

凡人之生長皆賴乎血液之週流而血液之週流乃所以健康肢體舒展氣管之關要也故血液稍有虧損體質因之衰弱敵染力繼之而減少外毒遂乘虛而入即醫書所謂血勝毒則敗之血敗毒則勝之實斯也然毒性不一毒質各異論毒之最烈者莫甚於花柳毒也輕則害及理終身重則傳遺後嗣設治之不善即有性命之虞凱輯氏兄弟大醫生洞觀斯情實難袖手故採選上等清血解毒藥材經專門化學藥劑師提取精液毫無雜質藥性溫和而不猛效力宏富而不燥爲達和者易於飲服實係清血藥中之一大王也凱輯氏兄弟大醫生聖藥喜肥力係清血解毒無上之佳品此藥功能清理血液洗除過身之濕毒及諸種潰瘡使病者添置白血球增加敵染力發達筋肉活潑血液專能減遂種質使毒循序而出不遺根基凡服此藥者定能同離病域而登壽世非虛語也

主治　清血解毒　除濕化瘀　皮膚瘢點　梅毒瘡疥　骨節疼痛　癜症潰瘡　喉鼻腫爛　升頂歸後　癩症腳氣　毒性結核　軟硬下疳　血分不清　虧氣虧血　男婦各種勞虛　及婦女花柳梅毒症　或毒性滑孕　或因毒閉經　或梅毒化胎　或子陷作潰　或毒串終身不育　赤白帶下　信水差前落後　或終日淋漓不止　以及髮落毛髮　頭毒特瘡　喉痛音啞　毒染耳聾目潰　或梅毒入骨　一經服用　百毒俱消　血液立清　元氣恢復　其身體纖之而北設無病之預防　或疑似之毒症　及直接傳染　間接傳染　均可服用　故西人每以凱輯氏兄弟大醫生聖藥喜肥力均贊爲血清誠哉斯言也

中華代理店

北京各大藥房均有經售　天津各大藥房均有經售　通州公順成　營口萬順長　營口義和成　綏中縣東增堂　文縣大金號　錦縣福生房　秦王島大織祥　山海關安和昌　烟台公永堂　興城福興昌　旅順德興堂　旅順仙芝堂　金州大德局　瓦房店志義盛　呼蘭河天和堂

海林站會榮福　奉天日站恒德堂　天北市場恒濟堂　奉天中西大藥房　奉天和勝泉　奉天裕慶德　奉天大吉祥　奉天萬生堂　奉天同利生　公主嶺三合公　四平街天德堂　開源德祥厚　遼陽義和堂　營口中西大藥房　營口義興成餘記　營口洪春堂　營口天和義　千金寨德泰興　梨樹縣天德堂

本溪縣春和盛　安東生東　安東大福興堂　鳳凰城大德生　蓋平盛春義　大石橋聚和祥　海城德增福　大連西崗廣生堂　大連西崗天和藥房　大連華泰藥房　大連華西藥房　烏儿河子盛發祥　橫道河子天合堂　熊岳新泰興　范家屯德慶和　濱藩子廣生堂　錦縣福陞永　吉林寶升堂　樺甸縣天益堂

吉林瑞發祥　吉林育生堂　吉林順義堂　吉林天益堂　吉林世德堂　吉下九台世德堂　長春世一堂　長春天和堂　長春城裡同德堂　長春天育堂　洮南縣德慶仁　長春中西藥房　三馬路德厚興　雞冠山德泰增　張家灣義合長　雙城縣世昌增　雙城縣世一堂　阿城縣大同仁

阿城縣世昌永　江泰華西藥商行　一面坡德和鈺　昂昂溪育升瑞　安達站萬春堂　公主嶺德泰祥　滿州里德茂盛　呼蘭縣錦和彩　呼蘭縣復合堂　綏化縣和發福　綏化縣聚德西　富克錦永生藥房　富克斯廣和發　加木斯大德堂　通河縣同發興　西集廠同發德　西集廠百工約店　甜草崗新來春　濛縣萬泰成

巴彥縣信同發　巴彥縣天豐書局　海倫久遠恒　海倫昌和長　拜泉英華公司　拜泉美昌照相館　望奎募新藥房　蘭西中西藥房　豐樂鎮通聚成　大來縣生順房　海拉爾衛生堂　寧安縣洪永生堂　寧安縣振興堂　寧安縣萬生堂　鐵嶺福合盛　八面城德慶合　遼源德慶同　奉天歐美西號　雙城堡永德堂　大清義和堂文記

設無處購買請將欵寄至駐華總發行哈爾濱道外桊華西藥商行立即奉上不致有誤價目每瓶大洋一元五角每打十五元

文鳥香皂

最新理化學
應用經濟的
優良製品也

總代理店　寺庄洋行

健胃強肺

遇有下痢肚痛等症一服本劑見効如神真可謂整胃調腸之靈藥也　勸君肚裏稍覺不爽快立服本劑可也如果大意必有後悔不及之患　今之正路丸乃係日俄交仗當時之征露丸是也〇倘犯侵急性胃腸病肺病者服之靈驗如神〇常服此藥必能豫防腸癘年疹紅疹等病症無疑〇凡出外旅行者必須攜帶此藥必無不服水土之患現值其犯瘟疫之際仰各位常備一劑以免病災

ヤマダセイロガン
山田正路丸
大連　東昌洋行

資誠堂鑑製

一般倉庫營業
並代理商品委託買賣及金融火災保險諸業務
奉天浪速通十九番地
東省實業株式會社
倉庫部
電話八一四、八一五、八一六番
倉庫現場西塔大街　電話八一七番

假山植樹販賣
庭園工程包辦
奉天日站松島町
奉樂園
深川幸治
電話一一八番

請頭疼試者福音

發見者金澤醫專藥學士山岸勘吉先生創製

山岸
念兒濱
改名　控兒平

頭痛時服用立止頭痛神藥無中毒止永久頭疼及治腦病靈藥久時服用
價一回金三十錢　四回金五十錢　十回金一圓二十錢
各埠頭有代售處　募集代售處

咳嗽藥　鎮咳散
本舖　山岸十全堂藥房
本店　奉天日站浪速通（電日五五二番）
支店　奉天十間房（電日六二四番）

滿州總代理店
奉天小西關
西高公司
電話五六番

鑛山電燈
電話諸機
械五金雜
貨批發
契約批貨
誠實迅速

東京
國末鉄柜老柜
國末式鐵柜
目錄進呈

國末鉄柜購買有保險證爲憑